AÑO SEPTIMO — Núm. 2402 Dirección, Redacción y Administración: AVENIDA DE MAYO 769 (Porte pago) Buenos Aires, viernes 3 de noviembre de 1922

Todas las cartas destinadas a la Redacción deben ser dirigidas al director

Como el diario no puede responsabilizarse por los manuscritos que se le envíen, ruega a los autores guarden copia de ellos.

Dirección Telegráfica: EPOCA, Buenos Aires.

Teléfonos: U. T. Administración 7370, Avenidas Administrador, 7373 id.; Director, 7375 id. Redacción, 7372 id.; Publicidad, 7371 id.; Expedición, 7374 id.; con 20 aparatos internos.

Cooperativa: 3927, Central.

La Epoca

PRECIOS DE SUBSCRIPCION

CAPITAL

$ m|u. $ m|n. $ m|n. $ m|n.
Por mes 2.50. Trimestre 7.50. Semestre 15. Año 28

INTERIOR

$ m|n. $ m|n. $ m|n.
Trimestre 7.50. Semestre 15. Año 28

EXTERIOR

$ oro $ oro $ oro $ oro
Por mes 2.50. Trimestre 7.50. Semestre 15. Año 28

Número del día, 0.08. — Número atrasado (dentro de los 30 días), 0.20.

Servicio telegráfico especial para LA EPOCA

(DE LA UNITED PRESS - AGENCIA HAVAS Y NUESTROS CORRESPONSALES)

HA SIDO SUPRIMIDO EL SULTANATO

El gobierno de Angora ha declarado nulos los tratados celebrados después del 16 de Marzo de 1920

MUSSOLINI Y EL CONDE SFORZA

SUPRESION DEL SULTANATO

LONDRES, noviembre 3 (United Press). — La Exchange Telegraph recibe una comunicación de Constantinopla anunciando que según despachos de Angora, la asamblea nacional ha votado una ley por la que se suprimen los sultanes en Turquía y la ley de sucesión al trono". En el futuro habrá solo en Turquía un califa que será periódicamente elegido, pero sin poseer atribuciones de monarca. El poder estará completamente en manos de la asamblea nacional.

Para anunciar la nueva ley y celebrar su sanción se dispararon cien cañonazos en Angora.

CONTANTINOPLA, noviembre 3. (U. Press). — Informan de Angora que la asamblea nacional designó a Kaisim Kairabekir bajá para que venga a Constantinopla y dé al sultán la oportunidad de abdicar el trono, haciéndose él cargo del gobierno y de los diversos departamentos de la administración de la ciudad en nombre de la asamblea de los nacionalistas. No se espera que haya oposición.

CONSTANTINOPLA, noviembre 3. (Havas). — Bajo la presidencia del Sultán se reunió el Consejo de Ministros y de Dignatarios con el fin de examinar la situación derivante de las decisiones de la Asamblea.

Publicación de informes

MADRID, noviembre 3. (Ag Havas).— Los informes de la comisión parlamentaria que ha examinado el expediente formado por el general Picasso, serán publicados apenas se inician las sesiones de las Cortes.

La misión de monseñor Baudrillart

PARIS, noviembre 3 (A. Havas). — Pocas veces una misión francesa enviada al exterior ha provocado tanto interés en la prensa como las de monseñor Baudrillart, del capitán Fonck y del Sr. Crozier, de los cuales todos los diarios de esta Capital publican extensas entrevistas en que los señores mencionados hacen resaltar sobretodo los afinidades entre Francia y la América latina e insisten en la importancia económica y moral de las jóvenes y exhuberantes Repúblicas y la necesidad de estrechar por todos los medios los lazos que los unen.

También los diarios de Marsella y de la región publican los resultados de esas entrevistas y las fotografías de los distintos miembros de las misiones.

Renuncia del gabinete portugués

LISBOA, nov 3, (Havas). — El gabinete presentó hoy su renuncia al Presidente de la República.

Discurso de Neville Chamberlain

LONDRES, nov. 3 (Havas). — En un discurso pronunciado en Birmingham, el Sr. Neville Chamberlain, ministro de Correos, hermano de Austen Chamberlain, declaró que está completamente de acuerdo con la política interna del jefe del gabinete, Mr. Bonar Law, y que, por lo que respeta a la política exterior, ella consistirá en mantener las buenas relaciones con Francia.

Viaje de monseñor Cardinale y el señor García Mansilla

ROMA, noviembre 3 (United). — Monseñor Beda Cardinale, nuncio en Buenos Aires, y el ministro argentino ante el Vaticano, señor García Mansilla, salen para Buenos Aires a bordo del "Giulio Cesare".

Medidas del Sr. Mussolini

ROMA, noviembre 3 (Havas). — El jefe del gabinete, Hon. Mussolini, dió instrucciones al Hon. Finzi para que, a toda costa, tengan fin los actos de violencia en contra de las personas y de las propiedades.

Actividad de los fascistas

ROMA, noviembre 3 (Havas). — "La Tribuna" publica un telegrama de Cotrone, anunciando que un grupo de fascistas que habían sido objeto de una agresión a tiros, incendió como represalia la Cámara del Trabajo y el Círculo de los Ferroviarios.

La elección del nuevo califa

CONSTANTINOPLA, noviembre 3 (Havas). — La Asamblea de Angora que el nuevo Califa sea proclamado después de la elección que, del mismo, hará la Comisión eclesiástica de la Asamblea.

Se declaran nulos algunos tratados celebrados por Turquía

PARIS, noviembre 3 (A. Havas). —El gobierno de Angora anuncia que considera nulos y caducos los tratados y las convenciones celebrados después del 16 de marzo de 1920 por el gobierno de Constantinopla.

El Dr. Uriburu en viaje

LONDRES, noviembre 3. (United) —El ministro argentino en Londres, doctor José Evaristo Uriburu, sale para Buenos Aires a bordo del vapor "Arlanza".

Mr. Bonar Law se entrevista con el rey Jorge

LONDRES, noviembre 3 (United) —El rey concedió audiencia a Bonar Law, en el palacio de Buckingham, conferenciando durante media hora. Más tarde será recibido en audiencia sir Ronald Mc Leay, a raíz de su nombramiento de ministro británico ante el gobierno de Pekín.

Un homenaje de Mussolini a los italianos de América

ROMA, noviembre 3 (Agencia Americana). — El honorable Mussolini, envía a los italianos de América, por intermedio de esta Agencia, el siguiente mensaje:

"Italianos de América. Asumiendo la dirección del gobierno, me es sumamente grato enviar en el cuarto aniversario de la victoria un mensaje augural a los italianos que viven en América latina.

La Italia salió de Vittorio Véneto más grande y más augusta. La iniquidad de los malvados no ha podido ni podrá apoyar la victoria, sobre todo en su grande significación moral.

Han intentado entristecer el ánimo de los italianos, pero el pueblo, guiado por la mejor juventud salida de las trincheras, ha vencido y hoy nuevamente la victoria se corona en toda su magnitud.

¡Oh, italianos!, vosotros que vivís fuera de Italia debéis sentir que ser italiano constituye para vosotros un mérito de gran orgullo.

No solamente por el recuerdo de la Roma antigua, sino también por la posibilidad y las seguridades del futuro.

Vosotros debéis sentir que detrás de vosotros, en cualquier parte que sea, está presente la patria, más grande y más fuerte después de la victoria y después de la crisis que ha dado a la nación un gobierno digno de ella.

Yo quiero, firmemente, que la restauración de las fuerzas nacionales sea hecha con la misma fuerza de voluntad con que vencimos en la guerra.

Vuestra cooperación nos es necesaria. Yo cuento y sé que puedo contar con vosotros, porque habéis dado infinitas pruebas de amor por la patria lejana, pero siempre presente en vuestro espíritu.

¡Viva Italia y viva el rey! — Mussolini".

Política franco-Británica

PARIS, noviembre 3. (U. Press). — El embajador de Francia en Londres, marqués de Saint Aulaire, viene hoy a esta capital para conferenciar con el primer ministro M. Poincaré, después de haber sido recibido por el primer ministro británico, Mr. Bonar Law. Este viaje se considera como un paso hacia una más estrecha colaboración entre Francia e Inglaterra y se cree que el embajador francés logró la más satisfactoria impresión de la actitud del nuevo primer ministro de la Gran Bretaña. Dirá a M. Poincaré que el Foreing Office concuerda con el Quai d'Orsay y en que debiera enviarse con juntamente un aviso a Angora, en sentido de que los aliados no permitirán la violación del protocolo de Mudanis.

Mientras tanto, el general Charpy, alarmado por los movimientos turcos en Tracia, pidió autorización para ocupar Keragatch, frente a Adrianópolis, con objeto de impedir un posible avance turco hacia la orilla derecha del Maritza.

Poincaré y Bonar Law tratan de llegar a un acuerdo sobre esto.

"Pertinax", escribiendo en "L'Echo de París", expresa la esperanza de que Poincaré se valdrá de Saint Aulaire como medio para delinear a Inglaterra su exacta posición en la política de reparaciones, después de hacer notar que las negociaciones sobre reparaciones en Berlín parecen no conducir a ninguna parte, agrega que probablemente Inglaterra recibiría bien una fuerte y buena dirección francesa.

El conde Sforza ha sido llamado a Roma

ROMA, noviembre 3. (United). — El conde Sforza, embajador de Italia en París, telegrafió al señor Mussolini, explicando los motivos que le indujeron a presentar su renuncia. Sus miras eran evitar dificultades al nuevo gobierno y facilitar su labor. Sin embargo, obedecerá las instrucciones del gobierno y provisionalmente seguirá al frente de la embajada. También estaría dispuesto a representar a Italia en la próxima conferencia sobre Oriente.

Concluye el conde Sforza augurando pleno éxito a Mussolini. A raíz de eso, el primer ministro italiano contestó al embajador Sforza pidiéndole que inmediatamente venga a Roma.

SUD AMERICA

CHILE

Protócolo firmado en la Conferencia de Washington. — Congreso de la Juventud. — Hambrientos de Rusia. —Escuela de Caballería. — El doctor Vasconcellos. —

SANTIAGO DE CHILE, noviembre 3. — Se asegura que en la reunión que celebrará hoy el gabinete será considerada la fórmula de acuerdo propiciada por varios diputados, para aunar voluntades en favor de la aprobación del protócolo firmado en la última Conferencia de Washington. El diputado Sr. Ruiz ha tomado a su cargo la dirección de las gestiones, que se hallan bien encaminadas y que se asegura cuentan con la aceptación del gobierno y de una buena parte de los congresales.

SANTIAGO DE CHILE, noviembre 3 (Havas). — "El Mercurio" publica hoy un editorial, en el que censura duramente algunas ideas abiertamente comunistas acogidas en el último congreso de la Juventud Demócrata.

SANTIAGO DE CHILE, noviembre 3 (Havas). — El arzobispo de Santiago, monseñor Crescente Errázuris, respondiendo a un llamado de S. S. el Papa Pío XI, ha designado una comisión colectora de fondos para los hambrientos de Rusia.

SANTIAGO DE CHILE, noviembre 3. (A. Havas). — Todos los miembros de la delegación de la Escuela de Caballería se muestran sumamente agradecidos por las atenciones de que han sido objeto en las repúblicas del Atlántico.

Información local de última hora

Estudio del presupuesto

Nota del Ministro de Hacienda a su colega de Instrucción Pública

LABOR DE LA COMISION PERMANENTE

El ministro de Hacienda, doctor Herrera Vegas, ha enviado esta tarde una nota a su colega de Justicia e Instrucción Pública, expresando que el Departamento a su cargo desearía, a los efectos del estudio del presupuesto, conocer algunos antecedentes que lo ilustraran sobre la proporción en que se halla representado el alumnado en los establecimientos de Instrucción Superior y de Segunda Enseñanza.

Con el propósito enunciado, el ministro de Hacienda pide que se le informe sobre el número de alumnos que cursan sus estudios en las Universidades, Colegios Nacionales, Escuelas Normales y Establecimientos de Enseñanza Especial.

Se interesa asimismo en conocer cuántos de los alumnos egresados han pasado a las Facultades el último año, con siete puntos o más de clasificación.

Labor de la comisión permanente

La comisión permanente de estudio del presupuesto trabaja desde ayer en la reunión de los antecedentes y elementos de juicios indispensables para el estudio del presupuesto de la Administración para el año próximo.

La susodicha comisión de funcionarios se reunirá todos los días, sin excluir los feriados, bajo la presidencia del subsecretario del Ministerio de Hacienda, don Carlos F. Soares, debiendo ir en consulta al titular de dicha cartera cuando sea menester.

La comisión de referencia que tiene el firme propósito de dar por terminada su labor el 28 del corriente, estudia actualmente lo relativo a los cálculos de recursos, la deuda pública y los gastos de Hacienda, mientras está a la espera de las planillas y cálculos de gastos que deberán remitir los otros Departamentos.

Presupuesto de Obras Públicas

En la semana próxima, el Ministerio de Obras Públicas tendrá listo el presupuesto del Departamento que será elevado de inmediato al Ministerio de Hacienda a fin de que pueda activarse su estudio por la comisión especial.

Tesorería General de la Nación

La Tesorería General de la Nación pagó esta tarde las planillas de sueldos y gastos por el mes de octubre último, de las siguientes dependencias de la administración:

Ministerio de Guerra, Contaduría General de la Nación, pensiones civiles, Colegio Nacional Bernardino Rivadavia, Instituto del Profesorado Secundario, Colegio Nacional Domingo Faustino Sarmiento, Aduana de Campana, Instituto Geográfico Militar, administración de Correos y Telégrafos, Intendencia de Marina, Escuela Normal No. 9, Instituto de Sordomudos, Colegio Nacional Juan Martín de Pueyrredón, Departamento Nacional de Higiene, Ministerio de Obras Públicas (jornales del interior), Escuela Profesional No. 5, Caja de Conversión y Escuela Profesional de San Fernando.

Además efectuó los pagos que a continuación se citan: dependencias nacionales en el interior, giros, pesos 322.120; Intendencia de Marina, 55.614; C. H. Walker, 200 mil; Arsenal de Guerra, déficit, 200.000; Ministerio de Relaciones Exteriores y Culto, haberes de los diplomáticos y cónsules, 100.000; Universidad Nacional de Buenos Aires, contribución a su presupuesto, por el mes de septiembre, 272.916; FF. CC. del Estado, 200.000; Caja Nacional de Jubilaciones y Pensiones, aportes, 8.252; letra, 108.872; al comercio, 244.034.

Lo pagado hoy por la Tesorería asciende a pesos 5.736.922.

Crédito Argentino Interno de 1911

A la junta administrativa del Crédito Público Nacional le fueron entregados en la fecha por el Ministerio de Hacienda 500.000 pesos moneda nacional, destinados al servicio de amortización y venta de títulos del Crédito Argentino Interno de 1911.

Homenaje Popular al doctor Yrigoyen

NUEVAS ADHESIONES

Entre los adherentes que han firmado los pergaminos en estos últimos días, figuran el presidente de la Nación, doctor Marcelo T. de Alvear, el vicepresidente, doctor Elpidio González, el doctor Pedro Veronelli, doctor Francisco Aníbal Riú y el diputado nacional Francisco Rubilar.

Se ha comenzado a firmar el pergamino de la Comisión de Honor, habiéndolo hecho ya el senador nacional Jorge Céspedes y el doctor Horacio Oyhanarte.

Ferrocarriles del Estado

De acuerdo con lo que dispone la ley de presupuesto en vigor, el Ministerio de Hacienda entregó a la Administración de los FF. CC. del Estado 200.000 $ m|n, en concepto de contribución nacional.

Edificio para la Cámara Federal de Córdoba

Nota del Dr. Loza al Ministro de Instrucción Pública

El ministro de Obras Públicas ha enviado la siguiente nota al titular de la cartera de Instrucción Pública:

"En orden al plan de conjunto que este Ministerio considera actualmente, teniendo en vista el propósito de costruir edificios para las dependencias y autoridades federales de toda la República, sería de interés conocer las características que debiera reunir a juicio de la Cámara Federal de Apelaciones de Córdoba, el que le fuera destinado para instalación de la misma y el de dos juzgados federales.

Con este motivo tengo el agrado de dirigirme a V. E. pidiéndole quiera servirse recabar de las autoridades de aquella Cámara la información consiguiente."

Arrendamiento de terrenos en el puerto de La Plata

Fijación de las tarifas respectivas

El Presidente de la República firmó esta tarde un decreto, extendido por el Ministerio de Hacienda, por el cual fíjanse las tarifas para arrendamiento de los terrenos comprendidos en las zonas Isla Santiago, Borzani, San Martín y la extensión comprendida entre Río Santiago, Pueblo de la Ensenada, Arroyo Doña Flora y Ribera Oeste del Canal Lateral Oeste, en 10 pesos por hectárea y por año para los terrenos destinados a árboles frutales y viñedos con otros cultivos, y 5 pesos por hectárea y por año para los destinados a plantaciones de sauces, álamos y mimbres.

La presente tarifa regirá desde el 1o. de enero de 1923.

Firma presidencial

Se hacen nombramientos en los ministerios de Guerra y Agricultura

Nómina de los expedientes firmados por el primer mandatario

El Presidente de la República firmó hoy los expedientes y decretos de los Departamentos de Hacienda, Obras Públicas, Guerra y Agricultura que mencionamos en seguida y por los cuales se hacen varios importantes nombramientos:

Ministerio de Hacienda—

Negando una reconsideración, Cornelio C. Portilla; negando una reconsideración, Domingo Ferroni; computando servicios, J. M. Cardano de Bringas; negando un pedido, Dolores Lizondo; negando una reconsideración, Francisca Alonsh; apelación denegada, María T. Campos de Uriburu; reclamo denegado, Juan M. Recalde; denegando reconsideración, Manuela Ozan de Mabragaña; apelación denegada, Felipe R. Castillo; negando apelación, M. Aráoz de Lamadrid; concidiendo una reconsideración, Agustín Biassotti; aprobando una resolución acordando jubilación, a A. Wybert.

Contabilidad—

Entrega de una suma a impuestos internos por comisiones durante el mes de septiembre a denunciantes; planilla de haberes de pensión por octubre; subvenciones a varias provincias por octubre; pago de haberes de pensión, M. López de Muñoz e hijos menores (octubre); pago a varios por suministro a la administración de Impuestos Internos; viáticos del personal de Impuestos Internos por octubre; limitando el pago de una pensión a María Contreras de Felú; entrega de una suma en concepto de subsidios para lutos.

Dirección Aduanas y Puertos—

Confirmando una resolución ministerial, niega pago de una suma a E. Sanmarino; concediendo autorización para instalar guinches en el Riachuelo (señores F. E. Noé y F. Frosoni); Habilitación como depósito fiscal de un edificio; Habilitación de un depósito al frigorífico Armour, de La Plata; Concesiones de guinches en diques y dársenas, a varias personas; designando representante del fisco juicio promovido por Rodolfo Posse; Rehabilitando una canaleta como embarcadero intermitente a favor del señor Andrés B. Fernández, ubicada en el puerto de San Pedro; Creando un resguardo de registro en el paraje denominado El Dorado, sobre el río Alto Paraná entre los arroyos Piray Miní y Piray Guazú (Posadas); Dejando sin efecto la habilitación a favor de la Compañía General de Obras Públicas en el paraje denominado Berazategui; Concesión de un terreno en la dársena Sud a favor de la Dirección de Explotadora rel petróleo de Comodoro Rivadavia e instalación de un guinche en la ribera sud del Riachuelo para The River Plate Coal Cía Lda.; Ampliando para The Anglo Argentine Coal Cía. Lda., arrendamiento de guinches.

Treinta y cinco, entre causas fiscales y juicios criminales.

Obras Públicas—

Autorizando la construcción de una casilla en Arroyo Flora (La Plata), para el resguardo. Autorizando reparaciones en el edificio de la aduana de la capital. Construcción de un anfiteatro, aula de cirugía en el Hospital de Clínicas. Cuatro órdenes de pagos por suministro.

Departamento de guerra—

Designando jefe del distrito 51, para que firme las escrituras del terreno donado por el señor Bonfanti para campo de aviación denominado "Los Tamarindos" en Mendoza.

Nombrando jefe de la 1a. división del personal al coronel Aníbal J. Vernengo.

Escuela Superior de Guerra: Nombrando profesores al teniente coronel Eduardo Fernández Valdez, Julio C. Costa, Adolfo Arana y Juan F. Ferrari; mayores Ramón R. Espíndola, Carlos A. Gómez y Abraham Schweizer; capitán Hermenegildo Tocagni; al cirujano de cuerpo Francisco Grosso Sota y al doctor Manuel Carlés de Sociología Económica, Política y Estadística. Profesores suplentes: mayores Asdrúbal Guiñazú, Francisco C. Bosch, Amadeo F. Sabella y Angel Costa.

En el Instituto Geográfico Militar: Jefe de división topografía, teniente coronel Belisario S. Ahumada; jefe de la división cartografía al teniente coronel Carlos Smith; jefe de la segunda sección Levantamientos Regulares, al mayor Agustín Casá; jefe de movilización al mayor Manuel Calderón.

Nombrando en el Estado Mayor del Ejército: Jefes comisión de transportes ferroviarios, al teniente coronel Abelino J. Alvarez, mayores Carlos D. Márquez, Juan M. Monferini, Arturo Rawson y capitán Carlos Pistarini.

Nombrando en el primer grupo de aviación: jefe, mayor Jorge B. Crespo y los siguientes profesionales: fotógrafo Esteban Quaintenne; mecánico jefe a D. Ambrosio Taravella; mecánicos de avion a Felipe Beltrame y Miguel Soriano, José M. Ayarzaguena, Alfredo D. Rassetto, Octavio H. Scopa y Serafín F. Ortúzar; carpintero de avion, Victorio Maza; cocinero, Bonifacio Bustos; sastre, Luis Giampieri; zapatero, Juan Font y peluquero a Nicolás Laurín.

Nombrando director del Hospital Militar de la segunda división del ejército, al cirujano de brigada doctor Julio A. López.

Acordando pensiones a la señora María Moncalvo de Supiciche y María Amelia Supiciche; a la señorita Servanda Angélica Quiroz, señora Carmen Dávalo de Villanueva, Ana María, Juan Carlos y Néstor Eduardo Villanueva.

Agricultura—

Nombrando en la Dirección de Patentes y Marcas: Subcomisarios técnicos a los señores Eusebio E. García y Mario Calle.

Importación de artículos de metal plateado

Por el Ministerio de Hacienda se dictó una resolución declarando que los artículos de metal plateado, que vengan en cajoncitos de madera, deben ser pesados de acuerdo a la nota 6 de la Sección Mercería.

Ascensos y nombramientos en Obras Públicas

Por el Ministerio de Obras Públicas se dió a conocer un decreto por el cual asciéndese a inspector de primera de la Dirección de Ferrocarriles, al actual inspector de segunda, Federico Verdier, en reemplazo de Alejandro C. Pietra, cuya renuncia fué aceptada; en reemplazo del señor Verdier, asciéndese al Sr. Enrique Espinosa y en reemplazo de este último, nómbrase a Arturo Coronel.

Almuerzo a bordo del Flandria

Con motivo de realizar su viaje inaugural al Río de la Plata, se realizará a bordo del paquete postal Flandria, un almuerzo el 7 del corriente.

Jurado de aforos de cigarros

Por el Ministerio de Hacienda se dictó un decreto nombrando por un año miembros del jurado de aforos de cigarros, cigarrillos y tabacos elaborados, importados, a los señores Arturo Pasman, Martín Bordalejo, Osvaldo P. Eguía y Leopoldo Vivanco, como titulares, y a los señores Federico Falcón y Héctor Bozetti, como suplentes.

Crédito Argentino Interno 1922

Proporción en que deberá hacerse la impresión de títulos

En virtud de ser necesario determinar la proporción en que deben imprimirse los títulos de crédito argentino interno 1922, conforme a lo dispuesto en el artículo 7 del decreto fecha 18 de octubre último y de acuerdo a lo manifestado por el Crédito Público Nacional, el ministro de Hacienda dictó hoy una resolución disponiendo lo siguiente:

"La impresión de los títulos a emitirse en ejecución de las leyes 11.178 y 11.188 se hará en la siguiente proporción:

6.000 títulos de 5.000 $ m|n. cada uno 30.000 $; 17.500 títulos de 1000 $, 17.500 $; 20.000 títulos de 500 $, 10.000.000; 25.000 títulos de 100 $, 2.500.000 $.

Total 68.500 títulos con un valor de 60.000.000 de pesos.

Con destino a reponer los títulos perdidos, robados o inutilizados en los casos previstos por el Código de Comercio, por la Casa de Moneda se procederá a la impresión de títulos sin numerar, en la proporción de 100 por cada valor; así como también la confección de un registro de números para anotar las amortizaciones que se efectúen, de acuerdo con las instrucciones que reciba del Crédito Público Nacional.

Partida del interventor en San Juan

Una concurrencia numerosísima y distinguida se congregó hoy en la estación del Pacífico para despedir al ingeniero Bello, interventor nacional en San Juan y al ministro de la intervención Dr. Pedro Veronelli, que emprendían viaje a esa provincia para reanudar sus tareas.

Los distinguidos viajeros han sido motivo de una afectuosa despedida. Desde mucho antes de la hora indicada un público extraordinario se congregó en los andenes de la estación Retiro, rodeando al ingeniero Bello y al doctor Veronelli en medio de manifestaciones que traducían las simpatías conquistadas por ambos en el desempeño de la delicada misión que les confiara el Poder Federal.

Entre la gran cantidad de personalidades que estaban allí, notamos al senador nacional don Delfor del Valle, el obispo de Cuyo, monseñor Orzali, al señor José Gómez Ortúzar y numerosos diputados nacionales.

También concurrieron a despedir a los viajeros el señor Florencio Lezica Alvear, que ha sido encargado de la secretaría de la Presidencia de la Nación y un funcionario del Ministerio del Interior.

Al arrancar el tren, los distinguidos viajeros fueron despedidos con aplausos y vivas, aclamándose al Presidente Dr. Alvear y al Dr. Hipólito Yrigoyen.

El interventor en San Juan, ingeniero Bello (1), el ministro de Gobierno en la intervención Dr. Veronelli (11) y amigos que fueron a despedirlos hoy a Retiro

2.ª EDICION

Biblioteca del Consejo Nacional de Mujeres

Conferencia del Dr. Máximo Soto Hall

Mañana a las 17.30 en el local de la Biblioteca del Consejo Nacional de Mujeres, Callao 1859, el doctor Máximo Soto Hall pronunciará una interesante conferencia sobre el tema "La mujer en América" y de acuerdo con el siguiente programa: "La mujer norteamericana", "Falsas apreciaciones", "La mujer latinoamericana", "Un nuevo tipo de mujer", "La mujer de América en el futuro", ilustrada con poesías de que es autor el conferencista, por la señora de Soto Hall.

Gastos de las intervenciones nacionales

Al interventor nacional en San Luis, doctor Pablo Cubas, le fueron girados hoy 40.000 $ m|n. De esta suma, 30.000 $ se destinan al pago de gastos diversos realizados con motivo de las últimas elecciones provinciales y el resto, para gastos por los meses de septiembre y octubre.

—Para el pago de los gastos de la intervención nacional en San Juan, por los meses de septiembre y octubre últimos, el Ministerio de Hacienda giró al doctor Julio Bello 24.000 $ m|n.

Cancelación de letras

El Ministerio de Hacienda, por intermedio de la Tesorería General de la Nación, canceló esta tarde una letra que vencía hoy por 108.872 $ moneda nacional.

Introducción de materiales para explotaciones petrolíferas

El Ministerio de Hacienda, que concedió facilidades para la importación de elementos destinados a la explotación de minas de petróleo, ha dispuesto que se acepten letras a 180 días, suficientemente garantizadas, en caución de los derechos correspondientes y hasta tanto el Congreso sancione los proyectos y pedidos de libre introducción de esos materiales que tiene a su consideración desde hace largo tiempo.

Demandas contra la Caja de Jubilaciones y Pensiones Civiles

El Poder Ejecutivo designó a los procuradores fiscales federales de Buenos Aires y La Plata, para que tomen la intervención que corresponda al Fisco en numerosas demandas judiciales que se han iniciado contra la Caja de Pensiones y Jubilaciones Civiles.

Entre las demandas de referencia figuran las de los señores Salvador Pondal, Carlos Rodríguez Etchart, doña Isolina Lozada de Jubero y doña Sofía Victoria Orma Onetto.

Conduccion de buques auxiliares

Para el pago d ela conducción de diez buques auxiliares adquiridos recientemente en Alemania con destino a la armada nacional, el Ministerio de Hacienda entregó hoy a la Intendencia de Marina 55.614 pesos moneda nacional.

Instalación de guinches en el Riachuelo

El Poder Ejecutivo dictó nu decreto autorizando a la Compañía Industrial y Mercantil Thyssen Ltda., para instalar dos guinches, uno eléctrico y otro a vapor, en la ribera sud del Riachuelo, Avellaneda.

Puertos de la Capital y Mar del Plata

A cuenta del importe del certificado de obras realizadas en el puerto de la capital, durante el transcurso del mes de agosto último, a la empresa C. H. Walker, constructora de las mismas, le fueron entregados hoy 200.000 $.

La Tesorería General pagó en la fecha 144.034 $ m|n., a cuenta del total de bonos de obras ejecutadas en el puerto de Mar del Plata, durante el mes de julio pasado.

Subsecretaria de Justicia e Instrucción Pública

El nuevo subsecretario del Ministerio de Justicia e Instrucción Pública doctor Emilio Castelltort, se hizo cargo de su puesto hoy a las 16 horas.

El mencionado funcionario fué presentado a los jefes y directores de sección del ministerio por el titular de la cartera.

Edificio para dependencias nacionales

El ministro de Obras Públicas doctor Loza, conversó hoy nuevamente con el director de arquitectura ingeniero Ghigliazza, acerca de su proyecto sobre construcciones de un edificio en los terrenos ocupados por la aduana vieja, para la instalación de oficinas públicas, cuyo funcionamiento se hace difícil actualmente en la Casa de Gobierno.

El doctor Loza estudiará un proyecto que de acuerdo con sus indicaciones ha elaborado el ingeniero Ghigliazza y que le fué entregado esta tarde, juntamente con el presupuesto respectivo.

Sobre abaratamiento de la fruta

COOPERATIVAS DE PRODUCTORES

Está listo y en la semana entrante el Ministerio de Agricultura, empezará a distribuir entre las personas que lo soliciten, un catálogo con las direcciones de los productores de frutas que se encuentran en diferentes zonas del país.

Este folleto contiene asimismo consejos sobre la forma de iniciar las relaciones entre los consumidores y los productores, servicios de encomienda postal y otros datos de evidente interés.

La comisión nombrada por el Ministerio para hacer la propaganda entre los isleños del Tigre, para el abaratamiento de la fruta, haciendo la venta directamente al consumidor, con indiscutibles beneficios para el vendedor, se ocupó también en dar conferencias a este respecto.

En Carabelas y en Tuyuparé, se constituirán cooperativas de productores para la venta en común, eliminando de esta manera a los intermediarios.

EN EL CUARTEL DE GRANADEROS A CABALLO

Esta tarde se efectuó el reparto de premios por la Asociación Pro - patria de señoritas

Los conscriptos premiados

En el cuartel del regimiento de granaderos a caballo, sito en Palermo, se realizó esta tarde la ceremonia de la entrega de premios a los conscriptos de cada una de las clases que egresan del servicio, de mejor conducta y condiciones militares, durante su permanencia en las filas.

El acto, que fué organizado por la Asociación Pro Patria de señoritas, revistió los contornos de una brillante ceremonia, pues dió ocasión a la vez que presenciar un espectáculo digno de ser imitado por otras instituciones análogas, a una interesante reunión social, pues congregó en torno de la misma a distinguidas damas de nuestra sociedad.

Comenzó el espectáculo con el Himno Nacional ejecutado por la banda del regimiento, que la concurrencia aplaudió con entusiasmo.

Después usó de la palabra la presidenta de la Sociedad Pro Patria de Señoritas, quien en oportunas palabras explicó el significado de la ceremonia que se realizaba, felicitando a la vez a los conscriptos premiados, los cuales, según dijo, eran la esperanza de la patria.

A su vez el teniente coronel Vázquez, jefe del Regimiento de granaderos a caballo, arengó a los jóvenes conscriptos que se alejaban del cuartel, pidiéndoles que siempre recordaran con cariño a la patria para ser beneméritos de la misma.

Poco después dió comienzo el reparto de los premios que consistían en medallas y diplomas de honor.

Los conscriptos premiados fueron los siguientes:

Angel Previde, Andrés Otero, Agustín Rodríguez, Juan A. Sitja, Carlos L. Alberti, Agustín J. B. Allegri, Enrique Goys, Alfredo Guffanti, Lorenzo Merlo, Alejandro J. C. Imsta, Vicente J. Guelfas, Vicente Batistta, José Scarpatti, Jacinto Pedrayes, Carlos Dince, Roberto Depaola, José Luis Walls y Aníbal Salas.

A medida que cada uno de los favorecidos recibía el premio, la concurrencia aplaudía con entusiasmo.

Luego se ejecutó un interesante programa deportivo en el cual tomaron parte la oficialidad y la tropa.

Hubo asaltos de esgrima, florete y espada, carreras de sortija, etc., que la concurrencia supo premiar con aplausos, por la excelente preparación de los ejecutantes.

Terminada esta parte del programa, la banda del regimiento, hizo oír escogidas partituras, que numerosas parejas aprovecharon para danzar.

Finalmente la concurrencia fué obsequiada con un lunch.

rá construirse de madera, por la economía que representa en trabajos de fundaciones en el terreno que exigiría una obra de mampostería, a causa de lo anegadizo del lugar.

El gasto que demanden estos trabajos se imputará a la partida de que se dispone en el presupuesto del corriente año para "Conservación y reparación de edificios fiscales".

De acuerdo con gestiones realizadas por el Ministerio de Hacienda ha sido aprobada por un decreto la suma de 55.602,25 $ para destinarla a efectuar modificaciones y reparaciones en el primer piso alto del edificio de la Aduana de la Capital, donde funciona la expedición de sellos de la Administración General de Contribución Territorial, Patentes y Sellos.

Por el referido decreto se establece que la Dirección General de Arquitectura realizará las obras aprobadas de conformidad con el proyecto que elevara con el cálculo de gastos, por vía administrativa y con el personal organizado de que dispone, sujetándose en cuanto a la adquisición de materiales que le fueran necesarios para las reparaciones, a las disposiciones en observancia.

Ecos de la visita de la misión económica belga

El ministro de Bélgica ha elevado una nota a la cancillería expresando el agradecimiento de su gobierno por las atenciones que se le tributaron a los miembros de la misión económica de ese país, durante su permanencia en la Argentina.

PUERTOS DE BUENOS AIRES Y LA PLATA

Diversas instalaciones autorizadas

En la fecha el Ministro de Obras Públicas ha dictado las siguientes resoluciones:

Autorizando a la Sdad. Anónima Frigorífico Armour para ampliar y modificar las vías férreas del servicio interno de su establecimiento frigorífico e instalar una torre para señales sobre el brete de descarga de animales, con sujeción a las cláusulas que determinan la concesión y condiciones pertinentes aconsejadas por la Dirección General de Navegación y Puertos; concediendo al señor Leonardo Pereyra Iraola (hijo) permiso para instalar un guinche en la ribera norte del Riachuelo, frente al aserradero de su propiedad, con destino al servicio del mismo; acordando permiso a la casa Louis Dreyfus y Cía. para construir una tolva, cámaras subterráneas destinadas a facilitar la descarga de cereales a granel en el depósito de su propiedad ubicado en el costado oeste del Dique 2 del puerto de Buenos Aires.

NOTAS POLICIALES

Fué muerto a cachiporrazos el dueño de un comercio central

Uno de sus dependientes está también gravemente herido

Se ignora quienes son los autores del hecho

El móvil del crímen fué el robo

En un comercio central, a pocas cuadras de la comisaría 1a., se ha perpetrado un grave hecho de sangre, cuyo móvil ha sido el robo. El esclarecimiento del suceso preocupa a las autoridades policiales, tropezando con la dificultad de no encontrar vestigios que puedan ilustrar suficientemente acerca de quiénes sean los autores del brutal atentado.

A estar a las impresiones recogidas desde el primer momento por las autoridades no cabe duda que el único móvil que indujo a los criminales a perpetrar el hecho, ha sido el robo.

Pasamos a relatar el misterioso suceso.

Momentos después de ser descubierto el horrible suceso acudió al lugar del hecho el juez de instrucción doctor Malbrán, y luego el jefe de la División de Investigaciones, señor Eduardo I. Santiago, jefe de Seguridad Personal comisario Alfredo Galandra, jefe de la Sección Robos y Hurtos comisario Federico Foppiano y altas autoridades de investigaciones.

Como decimos más arriba, los funcionarios notaron desde el primer momento que el móvil del hecho no pudo ser otro que el robo, pues así lo daba a entender la circunstancia de hallarse en completo desórden las

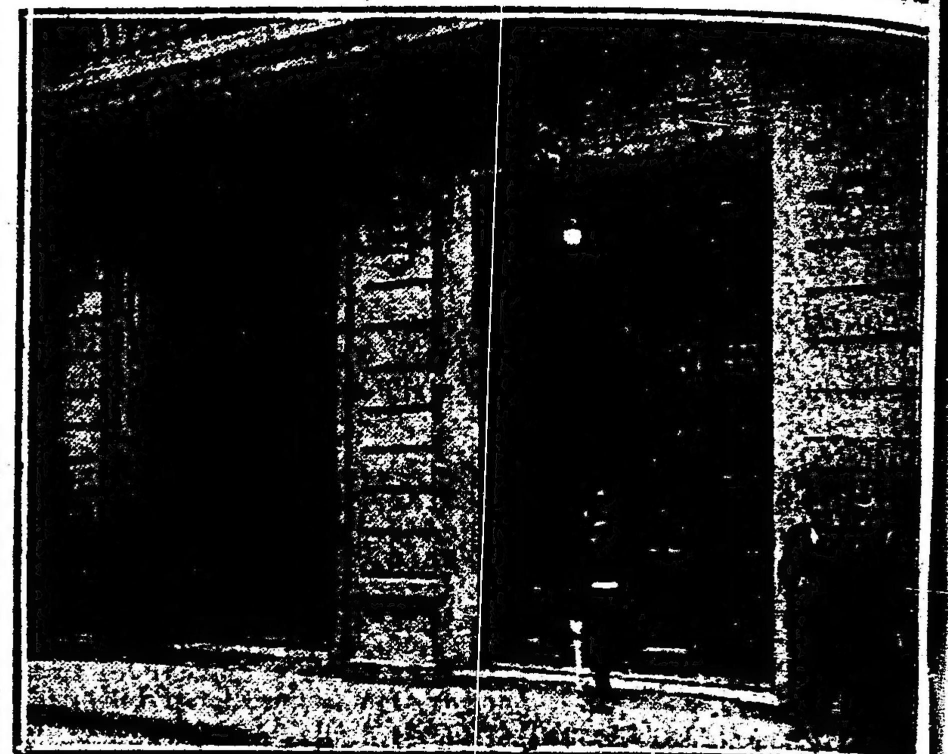

La casa del crimen

Aproximadamente, a las 13 y 30 horas, llegaba al comercio de compraventa establecido en la calle 25 de Mayo, número 522, un hombre que conocía al dueño del establecimiento, don Abrahan Reynes. Como notara que las puertas que dan acceso al comercio permanecían clausuradas, no obstante la hora avanzada del día, y que el interior de la casa se hallaba iluminado, se dirigió inmediatamente a la comisaría de la sección 1.a exponiendo el caso ante las autoridades.

Acto seguido, el comisario señor José María Moreira, acompañado del personal de guardia se encaminó al comercio, y violentando las puertas, se presentó ante su vista un cuadro horrible.

El dueño del establecimiento braham Reines yacía exánime, recostado sobre el mostrador, presentando una profunda herida de cachiporra en la base del cráneo, y en el cuello dos profundos tajos inferidos con arma blanca.

En un costado del mostrador se hallaba tendido en el suelo el dependiente del negocio Max Herman, exhalando ayes de dolor. Presentaba éste varias heridas de cachiporra en la cabeza. Dada la gravedad de su estado, se solicitó el concurso de la Asistencia Pública, siendo trasladado en una ambulancia, sin pérdida de tiempo, al Hospital Juan A. Fernández.

diversas mercaderías del local; también los signos de violencia que se advirtieron en el cajón del mostrador destinado a guardar el dinero.

Ni en las ropas de las víctimas ni en sitio alguno del comercio fué hallado centavo alguno, lo que robustece la creencia de que se trata de un robo.

El propietario del negocio, señor Abraham Reines no residía en él, sino que tenía por costumbre, mantenerlo abierto hasta altas horas de la noche y luego se retiraba a una pensión vecina, donde habitaba.

Se calcula que el brutal atentado debió perpetrase alrededor de la hora 1 de hoy, momentos antes de la hora en que el propietario iba a clausurar el negocio. La gravedad en que se halla el herido Max Herman, impide que suministre a las autoridades policiales, por ahora, ninguna declaración, pero los facultativos que lo asisten esperan una reacción favorable en su estado, dentro de breves momentos.

Siguen las diligencias de las autoridades, tendentes a esclarecer el suceso misterioso, habiéndose iniciado ya algunas indagaciones, cuyo resultado se espera que suministre alguna luz que facilite y oriente la pesquisa.

Por el momento se ignora quiénes son los autores del hecho.

Legación de Norte América

El tercer secretario de la legación de Norte América, señor Edward Red, ha sido trasladado para el desempeño de igual carpo a la legación de Panamá.

EN LA PRESIDENCIA

Luego de atender a las personas que tenían acordada audiencia para el día, el Presidente de la Nación conferenció con el doctor Horacio B. Oyhanarte y con el senador doctor Gallo.

Algunos ministros consultaron al doctor Alvear asuntos de sus respectivos departamentos.

La Comisión de Hacendados ha solicitado audiencia del primer mandatario con el fin de tratar la situación por que atraviesa la ganadería.

El lunes próximo será recibido por el Presidente el periodista y diputado español, doctor E. Ortega y Gasset, quien será presentado por el embajador de su país, marqués de Amposta.

Legación argentina en Londres

Nuestra cancillería ha sido informada que hoy se embarcó a bordo del "Arlanza", en viaje al país, el ministro argentino en Londres, doctor José Evaristo Uriburu.

La industria de la carne

La producción argentina

Consumo interno y exportación

Los talleres gráficos del Ministerio de Agricultura, están confeccionando un libro, relacionado con la industria de la carne, y en el cual se encuentran los informes que la embajada argentina en Wáshington envió en su debida oportunidad, con motivo de la investigación practicada en los Estados Unidos y demás países que producen carne para el consumo y la exportación.

Entre los capítulos más interesantes se encuentran los que se refieren a la producción argentina, consumo interno y exportación, trabajos que fueron efectuados por los comisionados del gobierno norteamericano en nuestro país.

Ministerio de Agricultura

Desde antes de mediodía concurrió a su despacho oficial el ministro de Agricultura y se ocupó con algunos directores de sección, en resolver asuntos de trámite. Firmó también algunas planillas correspondientes a sueldos y salarios.

En breve se ocupará de la firma de expedientes que hace tiempo esperan ser resueltos por dicho funcionario.

Homenaje a Roldán

Ha sido citada para mañana, a las 15, en el local del Ateneo Hispano Americano, Rivadavia 1906, la Comisión Nacional de Homenaje a la memoria de Belisario Roldán.

En este acto se darán a conocer las nuevas adhesiones recibidas y se procederá a designar comisiones auxiliares para activar los trabajos.

La Escuela de Aviación Naval

Desde el 1.o de mayo se han realizado 56 vuelos

Caida del "Avro No. 4

La Escuela de Aviación Naval de Puerto Militar inició los cursos el 1o. de mayo pasado, habiéndose realizado hasta el mes 15 octubre 56 vuelos de instrucción.

Durante todo este período solo han ocurrido cuatro accidentes sin mayor importancia en los aterrizajes o amerrizajes de los cuales sufrió el material pequeñas averías, resultando el personal ileso.

El quinto accidente ocurrió ayer, en que el aparato Avro No. 4, sufrió una caída en el mar, a consecuencia de la cual resultó el avión destrozado y el piloto alférez de navío Silvio Leporace, con la nariz fracturada y su acompañante, el mecánico Rafael Bernasconi, con varias contusiones.

En el Ministerio de Marina se recibió hoy de Puerto Militar un radiograma firmado por el capitán de fragata José Gregores, comandante del "Almirante Brown", comunicando que el estado del alférez Laporace es satisfactorio. no habiéndose presentado hasta ahora ninguna complicación y que el mecánico Bernasconi está bien, habiendo pasado ambos la noche tranquilos.

Balizamiento luminosos de Río Grande

Construcción de un faro en la bahía de San Sebastian

De conformidad con los estudios, proyectos y presupuestos elevados en oportunidad por la Dirección General de Navegación y Comunicaciones, el Ministerio de Marina, por resolución de la fecha, aprobó los trabajos de balizamiento luminoso del canal de acceso al puerto de Río Grande (Tierra del Fuego), así como también la erección de un faro en la bahía de San Sebastián, cuya visibilidad será de 20 millas.

Estos trabajos serán ejecutados por el personal de la División Hidrografía, Navegación y Faros, el que tendrá a su cargo la instalación de los aparatos luminosos automáticos que serán sistema A. G. A.

Para el transporte del personal, materiales y demás elementos hasta el lugar de los trabajos, así como el racionamiento, el Ministerio de Marina aceptó el ofrecimiento gratuito hecho por la Sociedad Anónima Ganadera Argentina "Méndez Bahety".

Dragado en el puerto de La Plata

La gerencia del frigorífico Swift, se ha dirigido por medio de una nota a la Dirección General de Navegación y Puertos, solicitando que sea dragado el sitio próximo a los muelles que utiliza la compañía en La Plata, bajo el compromiso de abonar los gastos que demande esta operación.

La Dirección General de Navegación y Puertos ha elevado esta solicitud a la consideración del ministro de Obras Públicas.

Día de la victoria y natalicio del Rey de Italia

El gobierno nacional autorizó a los súbditos italianos residentes en el país para enarbolar la bandera de su patria, juntamente con la argentina, los días 4 y 5 del corriente, con motivo de celebrarse el Día de la Victoria, y el 11 del corriente festejando el natalicio del Rey Víctor Manuel.

Obras públicas nacionales

Proyectos y presupuestos aprobados

Por un decreto ha sido aprobado el proyecto y presupuesto preparado por la Dirección General de Arquitectura, con destino a la construcción de un anfiteatro de madera en el local del aula del Instituto de Cirugía del Hospital de Clínicas.

Dada la naturaleza del trabajo proyectado su ejecución ha sido encomendada a la mencionada dirección técnica del Departamento de Obras Públicas, la que realizará la obra con el personal organizado de que dispone para tal fin.

El monto de la suma presupuesta y aprobada asciende a 8.068.90 pesos, la que será imputada al anexo L, inciso 1o., ítem 4, partida 28 del presupuesto en vigencia.

Para la construcción de una casilla destinada al destacamento del resguardo en el arroyo Doña Flora (La Plata) se han aprobado pesos 8.694.76.

La obra de que se trata deberá ser llevada a cabo por la Dirección General de Arquitectura, con los elementos de que dispone, sujetándose en cuanto a la adquisición de materiales a las disposiciones vigentes.

Esta construcción se realiza dado el mal estado de la casa que sirve en la actualidad a los empleados del resguardo destacados en la localidad citada, y se ha establecido que debe-

GUERRA Y MARINA

PAÑO PARA EL EJERCITO

Con destino al pago de paño para la confección de uniformes de los conscriptos a la Intendencia de Guerra le fueron entregados en la fecha 100.000 pesos moneda nacional.

PAGO DE PENSIONES

Por la Tesorería de esta Dirección General se abonan los haberes del mes de octubre ppdo. a los retirados de la armada, expedicionarios al desierto, guerreros del paraguay y pensionistas de marina.

SUELDOS DE GUERRA Y MARINA, POR OCTUBRE

La Intendencia de Marina recibió hoy $ 1.358.099 m|n., importe de las planillas de sueldos y gastos por el mes de octubre, de las siguientes dependencias de la armada:

Prefectura General Marítima, Dirección General Administrativa, Escuela de Mecánicos, íd de Acrostación Naval, íd Preparatoria N.o 1, Hospitales Navales de Puerto Militar y La Plata, Comandancia de Martín García, División Defensas Fijas y Móviles (tercera región Naval), fragata-escuela "Presidente Sarmiento" (asignaciones), agregados navales en Europa, personal en el extranjero, División Comunicaciones, Escuela Naval, Pensionistas de Marina, Escuela Naval Militar, Prefectura General Marítima (segunda sección), Plana Mayor de la Armada, Guerreros del Paraguay, Expedicionarios al Desierto, Escuela de Aplicación para Oficiales, íd Nacional de Pilotos, Arsenales de Puerto Militar y Río de la Plata, Arsenal Artillería de Marina, Taller de Marina y Radiotelegráfico, Ministerio de Marina, Pensionistas y Retirados, Prefectura General de Puertos, Arsenal de Buenos Aires y buques "Independencia", "Libertad" y "Rosario".

A la misma intendencia le fueron entregados, además, $ 215.235 moneda nacional, en concepto de jornales.

—Fueron liquidadas en la fecha, las planillas de sueldos y gastos por el mes de octubre, del Ministerio de Guerra, Pensionistas militares, Dirección General de Administración, primera división del ejército, Compañía de archivistas e Instituto Geográfico Militar.

AGREGADOS MILITARES EXTRANJEROS

El Ministro de Guerra recibió esta tarde en su despacho oficial a los agregados militares extranjeros acreditados ante nuestro Gobierno.

El coronel Justo departió largo rato con los visitantes.

LICENCIAS Y PASE

El departamento de marina concedió licencia por el término de dos meses al teniente de fragata José D. Castrillón y por 15 días al teniente de fragata Enrique M. Carranza.

Este último pasó adscripto al ministerio, desde el 1o. del mes en curso.

Curso de instrucción en la Escuela de Tiro

Nómina de los oficiales que deberán seguirlo

El Departamento de Guerra resolvió llamar a seguir el curso de instrucción en la Escuela de Tiro, para el corriente año, a los siguientes oficiales del ejército:

Capitanes: Cayetano Chella, Víctor L. Martínez Toledo, Juan A. Bortagaray, David Ivo Dugour, Virgilio Méndez Montenegro, Agustín B. Varona, Raúl P. Echeverría, Ricardo Musto, Luis R. Galeano, Juan C. de Irigoyen, José M. Sanmartino, Mariano Pizarro, José M. Pardo, Horacio Alonso, Delfín Vázquez, Ernesto Fantini, Aníbal Luzuriaga, Luis A. Correa, Eduardo Alonso, Antonio E. Arruti, José A. Silva, Pedro Anello, Pedro Greni, Luis H. Videla, Bernardo Servat, Raúl A. González, Manuel G. García, Carlos Adinet, Amílcar Arce, Sixto Rodríguez, Jorge Nissen, Alberto Cossavella, Horacio Cavenago, Emiliano de Ovando, Nicolás Terrera y Ramón Britos Arigós.

Tenientes primeros: Federico Pedernera, Argentino de los Ríos, Carlos Núñez Muñiz, José Ignacio Ríos, Alfredo Argüero, Alberto Giovanelli, Félix Doering, Eduardo Juaristi, Rodolfo Rodríguez, Leonardo Molina, Manuel C. Valenzuela, Cándido López, José V. García, Horacio Arredondo, Martín R. Bourel y Marcelino Benavente.

Tenientes: José E. Navarro, Raúl F. Hernández, Juan M. Martinucci, Enrique Gómez, Rodolfo Noailles, Oscar Eglis, Mateo G. Lillón, Dardo Lapalma, Cristóbal Caballero, Feliberto M. Ahumada, Alberto Da Rocha, Roberto J. López, Marcos V. Molina, Arturo A. Saavedra, Leopoldo Peña, Enrique González, Félix J. Gómez, Rafael Reinoso, Desiderio T. Bravo, Eugenio Pinasco, Francisco Carrera, Luis Aldovino, Raúl J. Solá, Juan L. Peruzzo, Noé González López, Ernesta Eguía, Julio A. Rodríguez, Raúl Famin, Amaro L. Valsano, César Quintana y Reginaldo Domingi Nievas.

Demostraciones y homenajes declinados

El señor Enrique Varaona, que como se sabe fué ascendido a jefe de la División de la Defensa Agrícola, y que goza de merecidos prestigios dentro de esa repartición, al tener conocimiento de algunas demostraciones y homenajes que preparaban sus amigos y compañeros de tareas, las declinó dejando constancia de su agradecimiento.

Al propio tiempo ha pasado una circular a los empleados que lo secundan en sus tareas, concebido en los siguientes términos:

"Al ser favorecido por el P. E. con el ascenso a jefe de la división de defensa agrícola, varios empleados y amigos, movidos por el deseo de exteriorizar la satisfacción con que vieron esa designación organizaron algunas demostraciones que el subscripto declinó su aceptación, por cuanto le fueron suficientes los saludos cariñosos que llegaban de todos los empleados de la repartición y, especialmente, de los viejos compañeros de tareas.

No obstante, llega hoy a mi conocimiento que un grupo de empleados de la división, hacen circular una invitación con el objeto de recolectar fondos para la adquisición de un objeto de arte, con el fin, como lo expreso más arriba, de exteriorizar en esa forma, la satisfacción con que vieron mi nombramiento.

En este caso como en los anteriores me veo obligado a declinar esa demostración, que viene a confirmar toda la estima que por mi tienen los compañeros de trabajo, a quienes pido que como homenaje a la amistad y aprecio que con estos actos me demuestran, pongan toda su buena voluntad en el fiel cumplimiento de sus obligaciones, con lo cual habrán cooperado al mejor desempeño de las altas funciones que se me tienen encomendadas.

Aprovecho esta nueva oportunidad para reiterarles a todos mis viejos camaradas la seguridad de mi amistad, como también la inmensa satisfacción que experimento y he experimentado al palpar la sinceridad y sana intención que los ha guiado a organizar la demostración a que me refiero y a aquellos a los cuales se les solicita su concurso.

Demostración

En el restaurant Conte se realizará mañana a las 21 horas el banquete con que los amigos del señor Jorge A. Luro le obsequian con motivo de su reciente triunfo en el Campeonato del Kilómetro. Las tarjetas pueden retirarse en el Automóvil Club y en el restaurant Conte.

Administración Nacional

PENSIONISTAS CIVILES

Para el pago de las pensiones civiles por el mes de octubre, a la Contaduría General de la Nación le fueron entregados hoy 60.000 pesos moneda nacional.

Conforme con lo que anunciamos en nuestra segunda edición de ayer, el pago de las pensiones de referencia fué iniciado hoy a primera hora.

Instrucción Pública

INSTITUTO LIBRE DE SEGUNDA ENSEÑANZA

Por resolución del Consejo Superior de este Instituto, los cursos regulares del presente año, terminarán el día 10 del corriente mes. Los exámenes para alumnos previos darán comienzo el día 20, y para los regulares el 1o. de diciembre próximo.

Las solicitudes para exámenes previos se reciben por Secretaría hasta el día 10 del corriente.

Información general

DEMOSTRACION

El día 12 del corriente, en los salones de la Sociedad Unione Italiana, calle Ituzaingó 180 (Lanús), a las 12 horas, se realizará un banquete en honor del señor Biagio Fabella, con motivo de haber sido nombrado caballero de la corona de Italia.

Palacio de Justicia

JUZGADO DEL Dr. ABELEIRA

El juez doctor Martín Abeleira en su último despacho, resolvió los siguientes juicios:

D. Francisco J. Arechavala contra D. Rafael Di Palma; rechazó las excepciones opuestas mandando llevar adelante la ejecución, con costas.

D. Armando Celesia contra Eduardo Pérez, por cobro de pesos; condena al demandado, con costas.

D. Santiago Poletto contra los señores Juan G. Rayes y Francisco Murto, por cobro de pesos; hace lugar a ambas acciones, con costas.

JUZGADO DEL Dr. ANCHORENA

Dictó sentencia hoy el juez federal, doctor Manuel B. de Anchorena en el juicio seguido por la

CAMBIOS BANCARIOS DEL DIA — A LA VISTA

BANCOS	Inglat.	Francia	España	Alem.	Suiza	Bélgica	Italia	N. América	Brasil
Nación Argentina	44 3|16	11.80	5.37	5.000	4.52	12.72	19.50	121.70	—
Provincia de Buenos Aires	—	—	—	—	—	—	—	—	—
Londres y Río de la Plata	—	—	—	—	—	—	—	—	—
Británico de la América del Sud	—	—	—	—	—	—	—	—	—
Español del Río de la Plata	44 1|16	11.78	5.35	4.100	4.45	12.55	19.25	122 ¼	35.800
Italia y Río de la Plata	—	—	—	—	—	—	—	—	—
Londres y Brasil	—	—	—	—	—	—	—	—	—
Londres y Buenos Aires	—	—	—	—	—	—	—	—	—
Italo-Sudamericano	44 ¼	11.95	5.37	5.500	4.50	12.80	19.50	121.60	36.400
Nuevo Italiano	—	—	—	—	—	—	—	—	—
Francés del Río de la Plata	44 ¼	11.95	5.37	5.300	4.50	12.82	19.50	122.—	36.300
The National City B. of N. York	44 ⅛	11.90	5.36	4.750	4.49	12.78	19.45	121.90	35.900
Franc. e Ital. de la Amér. del Sur	44 ⅛	11.75	5.39	4.300	4.48	12.68	19.40	122.20	36.300
Anglo-Sudamericano	—	—	—	—	—	—	—	—	—
The First National Bank Boston	44 1|16	11.92	5.37	5.200	4.48	12.77	19.45	121.90	36.100
España y América	—	—	—	—	—	—	—	—	—
Argentino Uruguayo	—	—	—	—	—	—	—	—	—
Comercial del Azul	44 1|16	11.78	5.38	4.500	4.46	12.70	19.25	122.30	36.200
Galicia y Buenos Aires	44 ⅛	11.93	5.37	5.200	4.49	12.83	19.45	121.90	—
De Córdoba	—	—	—	—	—	—	—	—	—
Italo-Belga	44 ⅛	11.90	5.37	5.000	4.51	12.80	19.45	122.—	—
Holandés de la América del Sud	44 ⅛	11.90	5.40	5.050	4.53	12.75	19.35	121.80	36.150
The Royal Bank of Canadá	—	—	—	—	—	—	—	—	—
American Foreign B. Corporation	—	—	—	—	—	—	—	—	—
Alemán Transatlántico	44 3|16	11.88	5.36½	4.900	4.49	12.82	19.43	121.80	36.200
Germánico de la América del Sud	44 3|16	11.88	5.36½	4.900	4.42	12.82	19.43	121.80	36.200
The Yokohama Specie Bank, Ltd.	44 ⅛	11.95	—	—	—	—	—	122.—	—

ñores Azevedo y Cía. contra la firma Acevedo y Cía.; sobre confusión de nombres, haciendo lugar a la acción, debiendo la parte demandada modificar sus registros bajo la denominación de Modesto F. Acevedo y Cía. o M. Fernández Acevedo y Cía. Las costas por su orden.

TURNOS

Fuero Civil, el juez Dr. Marcos A. Figueroa, recusaciones, al juez Dr. Adolfo Casabal.

Fuero comercial, el juez Dr. Jorge E. Coll; recusaciones, al juez Dr. Dimas González Gowland.

Fuero Federal, el juez Dr. Manuel B. de Anchorena.

Bolsa de Comercio

TITULOS Y ACCIONES

Segunda rueda

Cédula Hipotecaria Argentina, noviembre 6: 16.000 a 99.50; 150.000 a 99.60.
Id. 1.a serie, noviembre 4: 90.000 a 98.20.
Id 2.a serie, noviembre 4: 126.000 a 96.60.
Id 3.a serie, noviembre 4: 5.000 a 94.40; 7.500 a 94.50.
Id 4.a serie, noviembre 4: 1.000 a 94.30; 4.000 a 94.40; 14.500 a 94 y 50.
Id noviembre 6: 10.000 a 94.
Id 6.a serie, noviembre 6: 100.000 a 98.80.
Id 7.a serie, noviembre 4: 30.500 a 93.60.
Id noviembre 6: 80.000 a 93.50.
Id 8.a serie, noviembre 6: 8.500 a 93.40.
Id 9.a serie, noviembre 6: 5.000 a 93.80.
Id 10. serie, noviembre 4: 2.600 a 94.
Id noviembre 6: 2.500 a 93.80.
Id 12 serie, noviembre 4: 60.000 a 92.50.
Id 14 serie, noviembre 4: 51.500 a 92.60.
Id noviembre 6: 217.000 a 92.60.
Empréstito de 1911, noviembre 4: 5.000 a 76.10.
Id noviembre 6: 3.500 a 76.10.
Bonos Pavimentación (semestrales), noviembre 4: 2.000 a 93.
Id (9142), noviembre 4: 1800 a 86.10.
Certificados Municipales, noviembre 6: 4.000 a 101.30.
Escolar B. A., noviembre 6: 10 mil a pesos 855.
Bonos Banco Provincia, noviembre 6: 20.000 a 92.80.
Banco Hogar Argentino, noviembre 4: 50 a 35.70; 400 a 35.50.
Id (int.) noviembre 6: 75 a 45.90 70 a 46.
Id noviembre 7: 350 a 46.
Banco Popular Argentino, noviembre 4: 150 a 27.50.
Banco Francés, noviembre 4: 50 a 41.80.
Quebrachales Fusionados, noviembre 4: 200 a 31.80.
Guatraché, noviembre 6: 500 a pesos 2.60; 200 a 2.80.
Italo Argentina de Electricidad, noviembre 6: 100 a 115.
La Franco Argentina (regulares), noviembre 6: 60 a 80.
Puerto San Nicolás, noviembre 4: 300 a 35.80.
Id. noviembre 6: 400 a 35.80; 200 a 35.70; 300 a 35.80.
Id fin de mes: 800 a 355.90; 900 a 36.
Id diciembre 31: 500 a 36.20.
Id enero 31 de 1923: 1.000 a pesos 36.60.

MERCADO DE CAMBIOS

Segunda rueda

Sin operaciones.

Precios oficiales

Libras	44 1|16
Francos	11.90
Belgas	12.77
Suizos	4.47
Florines	208 1|2
Liras	19.42
Marcos	4.250
Pesetas	5.361|2
Dólares	122.10
Reis	36.350
Montevideo	10 1|2

PRIMERA EDICION

3 DE NOVIEMBRE DE 1922

AFIRMANDO EL CONCEPTO

Hoy se pone en viaje de regreso para San Juan el Interventor Nacional en aquella Provincia. Vuelve a reanudar la tarea reconstructiva que determinó su nombramiento y que ha producido su confirmación en el cargo. Vuelve a consumar esa tarea, sobre la base del concepto político que ha inspirado las misiones federales de ese carácter en la vida institucional de los Estados argentinos.

No puede ser, por lo demás, de otra manera. El resultado con que se acometió, bajo el Gobierno precedente, la reorganización de los poderes públicos, en las Provincias intervenidas, adquiere en San Juan el significado de una necesidad ineludible. La profunda conmoción causada por obra de los factores disolventes que hicieron presa del régimen local y desquiciaron hasta la sociedad misma, afectando los resortes esenciales, impone una acción amplia y enérgica que abarque el conjunto de la vida, en la complejidad vasta del organismo comprometido. Y el propósito de la reconstrucción, que lleva implícito un afán de concordia, no sería posible sin la visión clara de la realidad circundante y sin la plenitud de las atribuciones necesarias para llevarlo a término.

De aquí, entonces, que no quepa hablar de la ley de Intervención, dictada hace un año ya, con fines tan restringidos que no contemplan sino un detalle de las exigencias perentorias de la hora actual.

El representante del Gobierno de la Nación, no respondería al llamado de los intereses en conflicto si se limitase a reorganizar la Legislatura del Estado. Dos meses tan sólo nos separan de la fecha en que, por disposición constitucional, han de efectuarse los comicios de renovación del Poder Ejecutivo, y es de la más simple lógica entender que ese acto político de fondo ha de ser realizado bajo la garantía insubstituíble de la Autoridad Federal. La ley nada dice al respecto, sin embargo, ley vetusta y de mera circunstancia, y carácter de las complicaciones ulteriores ofrece una gravedad de tal índole que al criterio menos avisado se le alcanza que no es aquel instrumento el arma expeditiva destinada a resolver la situación en las emergencias de estos días. Más aún: la tragedia afrentosa de la Rinconada de Pocito, que espera todavía el desagravio ejemplar de la justicia, impone el brazo firme de la reconstitución institucional de la infortunada provincia andina, y ella no se obtendría librando la tarea a dos momentos distintos, bajo influencias directivas diversas, que obstarían a la instauración de un ambiente de normalidad estricta, gracias al cual los asesinos de Jones, por ejemplo, hayan de encontrar la sanción del castigo inexorable del mandato social.

La Intervención que va a reasumir el funcionario titular tiene, pues, nítidamente marcado su rumbo y destacado su objetivo. Debe ser tan amplia como lo requiere el cúmulo de los intereses militantes. Se ha de poner en acción sobre la base de una consulta austera al cuerpo electoral, cuyo veredicto, libremente emitido y sinceramente computado, ha de reintegrar la Provincia al goce de su autonomía, después de estabilizar su régimen gubernativo y erigir sobre el orden de la ley el principio de pacificación que tan urgentemente necesita.

No es caso, entonces, de tomar en cuenta la teología doctrinaria de la prensa que oficia de flamante consejera ante el actual Gobierno. Excluída por obra de las mismas circunstancias, la Intervención restringida, según la fórmula precaria del Congreso, el Poder Ejecutivo puede y debe fijarle, dentro de sus atribuciones propias, el alcance que la necesidad pública demanda. Y mientras ella se desenvuelva, ha de serle francamente lícito al Agente Nacional el ejercicio de toda la autoridad inherente al cargo, política en esencia y administrativa en accidente, pero tan imperiosa la segunda como aquélla, ante la presión de los menesteres colectivos. He aquí el sano principio de derecho público que regirá siempre la acción federal en las Provincias.

Propaganda electoral

Continúa desarrollándose con el éxito esperado la tarea de propaganda del radicalismo para las próximas elecciones municipales. Cada circunscripción repite en las presentes circunstancias el ejemplo de entusiasmo y disciplina de siempre. Sin conocer aún los candidatos que sostendrá el partido y mientras la convención se prepara para elegirlo, cada comité llena ampliamente sus deberes cívicos.

El triunfo del radicalismo estaba asegurado por todas las secciones electoras realizadas hasta aquí, y el comicio municipal próximo, confirmará la confianza del electorado a la organizaiión política más fuerte y compacta de la metrópoli.

Por lo pronto es fácil hacer la profesía de la nueva victoria que se acerca en presencia del movimiento de opinión operado en las filas. Cada asamblea de las realizadas, hasta el momento es un trasunto de vitalidad disciplinada y orientada con resolución y acierto.

Un mensaje justo

El Presidente doctor Alvear ha hecho suyo suscribiéndolo, el mensaje que el doctor Yrigoyen dejara preparado en los últimos momentos de su gobierno y que por causas agenas a su voluntad no firmó, acordando una pensión a las hermanas del ex empleado de la Aduana señor Raúl E. Letamendi, muerto, como se sabe, en servicio del país. Ese mensaje era motivado por el fallecimiento de la señora madre de Letamendi para la que el gobierno anterior solicitó oportunamente el auxilio, pero que el Congreso despreocupado, olvidó acordarlo como era de justicia.

Actitud honrosa

El doctor Veronelli, ha presentado la renuncia del puesto de confianza que ocupaba al lado del Presidente de la República Dr. Alvear, para trasladarse a San Juan con el interventor nacional ingeniero Bello, afrontando el juicio y las responsabilidades de su actuación en aquella provincia.

Es un gesto que lo honra y que pone de relieve su carácter e integridad.

He aquí los términos de la renuncia que ha sido aceptada por los motivos invocados:

"Buenos Aires, octubre 31 de 1922. — Al Excmo. señor Presidente de la Nación, doctor don Marcelo T. de Alvear. — S|D. — Excmo. señor: Ha llegado el momento de que ratifique por escrito la renuncia del cargo de secretario de la Presidencia que ofrecí a V. E. el mismo día en que fueron publicadas algunas acusaciones contra la intervención en San Juan, de la cual he sido parte y de cuyos actos me siento solidario responsable sin limitaciones. Asumo esta actitud porque la considero indispensable homenaje del respeto que debo a V. E. y que me impone el deber de aceptar de nuevo el cargo de secretario de aquella intervención, que S. E. el señor interventor ingeniero Julio Bllo ha tenido la gentileza de ofrecerme, para estar en condiciones de defenderme y afrontar las sanciones que me correspondan. Seguiré así, el ejemplo de las caballerescas actitudes de toda vuestra vida y responderé, de este modo, el honor que significa la confianza con que V. E. me ha enaltecido tan generosamente.

Dígnese V. E. aceptar esta renuncia por las razones de delicadeza que la inspiran y hágame el honor de creer en la lealtad inalterable, en el respetuoso afecto y en la gratitud del humilde amigo que la firma. — Pedro Veronelli".

He aquí el decreto de aceptación de la renuncia:

"Buenos Aires, noviembre 2 de 1922. — Vista la nota que antecede, en la cual el señor secretario de la Presidencia de la Nación, doctor Pedro Veronelli, renuncia a su cargo y atenta las razones en que se funda, el Presidente de la Nación Argentina, decreta:

Art. 1o. — Acéptase la renuncia que de su cargo de secretario de la Presidencia de la Nación presenta el doctor Pedro Veronelli y désele las gracias por los servicios que ha prestado.

Art. 2o. — Comuníquese, publíquese, dése al Registro Nacional y archívese. — Fdo.: ALVEAR; José Nicolás Matienzo."

CONFERENCIA DE PERITOS EN BERLIN

En vista de la terrible situación económica que atraviesa Alemania, y en vista especialmente de la depreciación del marco, el canciller Wirth ha convocado una conferencia de peritos.

Dicha conferencia, en la que toman parte hombres de sólida reputación financiera y de gran autoridad en el mundo de los negocios, fué inaugurada ayer en Berlín por el jefe del gabinete alemán.

El doctor Wirth, en su brillante exposición, hizo presente el peligro que existe de que se produzca el derrumbamiento del sistema económico nacional. Para evitar esta catástrofe, cuyas repercusiones internacionales son incalculables, se hace necesaria la estabilización del marco.

Después el doctor Wirth resumió el programa de la conferencia en los siguientes puntos:

1. Si es posible la estabilización en las presentes circunstancias.
2. Si no, ¿qué podrá hacerse para conseguirla?
3. ¿Qué medidas deberán adoptarse para llegar a la estabilización cuando se presenten condiciones preliminares que sean favorables?

Esperamos con extraordinario interés los resultados de la conferencia, pues ellos pueden servir de enseñanza a todos los que en el mundo se preocupaban de los problemas económicos.

CARNET del VIAJERO

Museos, Bibliotecas y Paseos

MUSEO NACIONAL DE BELLAS ARTES — Arenales 654. — Abierto todos los días, de 9 a 12 y de 13 a 16.30.
MUSEO HISTORICO NACIONAL — Defensa 1600. — Abierto todos los jueves, domingos y días de fiesta, de 13 a 17.
MUSEO MITRE — San Martín 336.— Abierto todos los días, de 13 a 17.
MUSEO AGRICOLA — Santa Fe 9200.
NUEVO MUSEO DE MINERALOGIA Y GEOLOGIA—Maipú 1241. — Abierto al público los días hábiles, de 13 a 17. Los sábados, de 9.20 a 11.30.
MUSEO NAVAL—Florida 801.—Abierto los jueves y domingos, de 13 a 18.
MUSEO ETNOGRAFICO—Viamonte 430. Abierto los martes y viernes, de 13.30 a 16.30.
MUSEO NACIONAL DE HISTORIA NATURAL—Perú 208.—Abierto los lunes y jueves, de 10 a 16.
JARDIN ZOOLOGICO — Las Heras esquina Av. Sarmiento (Plaza Italia). —Abierto todos los días, de 7 a 17.
BIBLIOTECA NACIONAL—Méjico 564. —Abierta todos los días, menos los de fiesta, de 12 a 17 y de 21 a 23.
BIBLIOTECA POPULAR DEL MUNICIPIO — Corrientes 1615. — Abierta todos los días, de 13 a 18.30 y de 21 a 23.
BIBLIOTECA DE LA FACULTAD DE DERECHO Y CIENCIAS SOCIALES—Moreno 350. — Abierta todos los días hábiles, de 9 a 11.30 y de 13 a 15.30 y de 20 a 23.
BIBLIOTECA NACIONAL DE MAESTROS—Rodríguez Peña No. 935.— Abierta al público todos los días, de 8 a 22, (horario continuo). Sábados, de 8 a 12.
BIBLIOTECA DE POLICIA — Moreno esquina Cevallos. — Días hábiles, de 12 a 23 horas.
BIBLIOTECA DEL COLEGIO DE ABOGADOS—Palacio de Justicia, 7o. piso. — Abierta todos los días hábiles (menos los sábados), de 16 a 17.
BIBLIOTECA NACIONAL DE MARINA. —Florida 801. — Abierta de 9 a 12.
BIBLIOTECA DE LA FACULTAD DE CIENCIAS ECONOMICAS — Horario: de 8 a 12 y de 15.30 a 23. Sábados, de 8 a 12 y de 15.30 a 19.30.

Espectáculos

TEATROS

CERVANTES — Compañía inglesa.— Hoy: Edgar Allan Brown. Presents: The Diamonds, Premier Vaudeville Company. — Hoy, a las 21: Variado programa.
ODEON — Compañía dramática española Rosario Pino. — Hoy viernes, rentrée, con el estreno: El conflicto de Mercedes.
COLISEO — Mañana sábado a las 16.30, función a beneficio de Vocational Education: Exhibición del film: La Argentina, presentada por su autora, la señorita Renée Oro, a quien será entregada una medalla de oro. Discursos y número de variedades.
OPERA — Compañía argentina de comedias Roberto Casaux. Director artístico, Joaquín de Vedia. — Hoy, a las 21.45: Las Tres Marías, Papá Bonini.
AVENIDA — Compañía española de óperas, operetas y zarzuelas Dányans. — Hoy, a las 18: Mal de amores. A las 21: Doloretes. A las 22: En encanto de un vals.
SAN MARTIN — Compañía de sainetes revistas y comedias de Arata-Simari-Franco. — Hoy, a las 18 y a las 23: ¿Se mata o se perdona? A las 21: El debut de la piba. A las 22: Estreno: Monsieur Pargagnac D.Argentón.
APOLO — Compañía cómico nacional de César Ratti. — Hoy, a las 18.15 y a las 22: El Knock-out del Campeón. En estas secciones se presentará el campeón Luis Angel Firpo con sus entrenadores. A las 21: El Taita de Triunvirato. A las 22, estreno de la comedia titulada: Ha pasado una mujer.
NACIONAL—Compañía nacional de sainetes, comedias y zarzuelas. Director, P. E. Carcavallo. — Hoy, a las 18: El Zarpazo, concierto de guitarra y cantos populares por Mario A. Pardo. A las 21 y a las 23.15: Todo Bicho que Camina va a Parar al Asador. A las 22: El Zarpazo.
POLITEAMA — Compañía nacional de sainetes y revistas Vittone-Pomar.— Hoy a las 18 y a las 23.15: Don Cuan Tanorio (al uso nostro). A las 21: El Alma del Tango. A las 22.15: El Diablo con Polleras.
NUEVO—Compañía Bataclán de grandes revistas. — Hoy, a las 18: Margot Duerme. A las 21.15: Buenos Aires Embataclanado. A las 22.15: Buenos Aires embataclanado.
ARGENTINO—Compañía nacional Florencio Parravicini. — Hoy, a las 21.15: Nido de Amor, Urutaú.
SMART PALACE — Corrientes 1283.— Compañía Pagano-Ducasse. — A las 21: ... Y Diente por Diente. Un hogar.
BUENOS AIRES — Compañía de gran guiñol Rivera-De Rosas.—Hoy, a las 18 y a las 22: Por Teléfono. a las 21: La puerta se abre... A las 23: Acidalia.
MARCONI. — Compañía de dramas y comedias Blanca Podestá. — Hoy, a las 21, función en honor y beneficio de Blanca Podestá, con los estrenos: El Crimen del Señor Juez
VICTORIA — Compañía española de dramas y comedias Concepción Olona. — Hoy, a las 16.30 y a las 21.15: Don Juan Tenorio. y La Enemiga.
COMEDIA — Compañía cómica española Lamas-León. — Hoy, a las 18 y a las 23: Sanatorio del Amor. A las 20.45: Las Corsarias. A las 22: Una Noche en el Paraíso.
PORTEÑO — Compañía de sainetes y revistas La Porteña. Director artístico Carlos M. Pacheco.—Hoy, a las 18, 21, 22.15 y 23.15: Señor Presidente.
MAYO — Compañía española de zarzuelas y operetas García Burrueco. —Hoy, a las 18.15: La Corte de Faraón. A las 21: San Juan de la Luz, El Santo de la Isidra, Los Camarones.

VARIEDADES Y CIRCOS

CASINO — Maipú 336. — Hoy, a las 20.45, gran éxito de Roginsky, el volcán humano: Delphin Pacheco. Les Jackson, Rowland, Leo and Partner y toda la compañía.
HIPPODROME — Corrientes y C. Pellegrini. — Compañía Edén Circus. —Hoy, a las 18 y a las 21: dos grandes funciones tomando parte los elementos de la nueva compañía.
MAIPO — Esmeralda 443. —Hoy éxito de la troupe Guanabarina, fados y maxixas; Pierrette Fiori, Hermanas Delpont, bailarinas.
FLORIDA — Galería Güemes. — Hoy, a las 16 y 21: La venganza del mandarín, éxito Buonavoglia, La Zazá. Diana de Lys.
PARQUE JAPONES — L. N. Alem y Callao. — El sábado 4 inauguración de la temporada. Conciertos, teatro, atractivos y grandes novedades.

NOTA. — Para los Cinematógrafos ver la página de Teatros.

Servicio telegráfico especial para LA EPOCA

(De la United Press, Agencia Havas y nuestros corresponsales)

PROPOSITOS DEL NUEVO JEFE DEL GOBIERNO ITALIANO

Las operaciones en Marruecos

El nuevo gobierno italiano

Propósito del señor Mussolini

NUEVA YORK, noviembre 3 (U. Press) — El "Herald" dice que los temores expresados en ciertas partes de Europa sobre que el ministerio Mussolini es una amenaza para la paz del continente "parecen prematuros. El gobierno italiano todavía no ha anunciado su política externa y la manifestación de que habría de embarcarse en aventuras para hacerse de conquistas territoriales se contradice con las declaraciones enviadas por el profesor Mussolini a las potencias".

ROMA, noviembre 3 (U. Press) —Ayer de mañana el señor Mussolini recibió a los jefes del fascismo romano, elogiando la magnífica organización del movimiento y la disciplina demostrada durante su estancia en Roma. Mussolini ordenó que todos sean desmovilizados y que los choques con otras organizaciones o individuos sean evitados en absoluto. Después Mussolini fué a la Consulta, recibiendo al embajador británico, Graham y al ministro de Yugoeslavia, Antonievitch.

ROMA, noviembre 3. (United Press).— El señor Mussolini anunció su intención de citar pronto a una sesión especial de gabinete, con el exclusivo propósito de estudiar el mejor modo de conseguir el restablecimiento de la economía nacional.

Las operaciones en Africa

ROMA, noviembre 3. (United Press).— En un comunicado oficial sobre la lucha en Africa, se anuncia que después de una serie de operaciones brillantemente victoriosas, las tropas italianas reconquistaron a Yefren y toda la zona rebelde occidental. Tomaron parte en dicha acción dos columnas de tropas.

El enemigo fué sorprendido y ahora toda la zona rebelde está en posesión de los italianos. Mandaban las columnas los coroneles Pizzarri y Gaziani. Hubo muchos encuentros parciales, pero las pérdidas han resultado insignificantes.

Aspiración del conde Brockdorw - Rantzau

MOSCU, noviembre 3. (United Press).— El conde Brockdorf-Rantzau, nuevo embajador de Alemania en Rusia, pidió a su llegada, a los periodistas y funcionarios del Ministerio de Relaciones Exteriores, que salieron a recibirle, su colaboración para la rehabilitación de Rusia y Alemania. Dijo: "Cooperad conmigo en mi aspiración de poner a Rusia y Alemania sobre buen pie".

Nuevo embajador italiano

PARIS, noviembre 3. (United Press).— Dice el corresponsal del "Excelsior" en Roma, que el director del "Corriere della Sera", Albertini, declinó el ofrecimiento del cargo de embajador en Wáshington. Se agrega que el marqués de Avezzana aceptó el puesto de embajador en Berlín.

Se declara la caducidad del gobierno del sultán

ANGORA, noviembre 3. (Ag. Havas).— La Asamblea Nacional derrocó el Imperio Otomano, declarando la caducidad del Sultán y del gobierno de Constantinopla.

El profesor Casazza y el fascismo

NUEVA YORK, noviembre 3. — (United Press).— El profesor Gatti Casazza, director de la Metropolitan Opera Company, declaró en el curso de una entrevista: "Aunque no soy miembro del fascismo, estoy orgulloso de que sea italiano".

Match Lewis - Walker

LONDRES, noviembre 3. (United Press). — Kid Levis anunció que key Walker, por el campeonato mun- está dispuesto a pelear contra Mic- dial de peso "welter", bien sea en Nueva York o en Londres, con una apuesta particular de mil libras.

SUD-AMERICA

BRASIL

La temporada lírica. — Campeonato brasileño de football — En la diplomacia — Banquete de despedida. — El Congreso de expansión económica — Fundación de una Academia — Ecos del Congreso americano del Niño.

RIO DE JANEIRO, noviembre 3 (A. Americana) — Como anunciamos oportunamente, la temporada lírica del Teatro Municipal se reiniciará el 6 del corriente, terminando el 15, con un gran espectáculo de gala por la toma de posesión del mando presidencial por el doctor Arturo Bernardez.

Actualmente la compañía se halla en San Paudo, donde actúa con gran éxito.

—La Confederación Brasileña realizará el año entrante un campeonato brasileño de football, del que participarán casi todos los Estados.

—El ministro de Relaciones Exteriores, doctor de Azevedo Marques, y su señora esposa, ofrecerán el 9 del corriente un banquete en el palacio de Itamaraty, despidiéndose del cuerpo diplomático.

Serán invitados todos los jefes de las misiones diplomáticas ante el gobierno brasileño, acompañados de sus respectivas esposas y algunas altas autoridades brasileñas.

—Los diarios continúan destacando el significado de la unánime designación del ministro del Uruguay, doctor Ramos Montero, para presidente del Congreso de Espansión Económica, hecho que constituye, no sólo un homenaje conquistado con todo derecho por el Uruguay, sino también a la personalidad y a la reconocida competencia del doctor Ramos Montero en asuntos panamericanistas y de economía política, que ha exteriorizado en sus tareas diplomáticas, en su actuación ante las asociaciones y cámaras comerciales del Brasil y en todos los actos de su aplaudida y respetada actividad oficial como plenipotenciario del país hermano.

—Se organizó aquí la Academia Brasileña de Estimatología, bajo la presidencia del doctor Enrique Carpenter.

—El doctor Glynthe de Oliviera, que presidió el Congreso Americano del Niño, recientemente celebrado en ésta capital, recibió de la Sociedad de Pediatría, de Montevideo, una nota comunicándole haber sido elegido, por unanimidad, miembro honorario de la misma, conjuntamente con los doctores Aráoz Alfaro y Cacace.

Comunicándole esta elección, el profesor Víctor Escardó y Anaya escribió al doctor Oliveira una carta muy afectuosa, que fué publicada en todos los diarios.

La lucha en Marruecos

Desarrollo de los operaciones

MADRID, noviembre 3. (United Press).— Un parte del Ministerio de Guerra sobre las operaciones en Marruecos, dice que por la noche los moros embarcados en botes y protegidos por la obscuridad, trataron de impedir el paso de un convoy para Alhucemas. Los cañones de la plaza hundieron las referidas embarcaciones.

Durante el repliegue después del combate de Tiriaza, el enemigo atacó las posiciones de los españoles, pero fué rechazado con severas pérdidas. Los peninsulares tuvieron cinco soldados europeos muertos y varios heridos. El enemigo ha quedado muy quebrantado, y según han observado las escuadrillas de aviación muchos han huído.

La escuadra batió al enemigo en Tensaman, donde los rebeldes levantaron bandera blanca.

Expropiación de un terreno en Isla Santiago

El P. E. ha enviado un mensaje al Congreso solicitando un crédito suplementario por pesos 115.576 moneda nacional con destino a la expropiación de un terreno en la isla Santiago, puerto de La Plata.

Intervención en San Luis

Ha llegado hoy de San Luis el ministro general de la intervención en dicha provincia, Sr. Julio Niño, quien se entrevistará esta tarde con el ministro del Interior.

En la Presidencia

A la hora habitual llegó, a su despacho de la Casa de Gobierno el Presidente de la República, doctor Alvear, siéndole llevados de inmediato por el adscripto a la secretaría, señor Lezica Alvear, los expedientes, decretos, planillas de sueldos y órdenes de pago correspondiente a los ministerios de Hacienda, Interior, Guerra y Obras Públicas, que en gran número subscribió el primer mandatario.

Las numerosas audiencias del día se iniciaron a las 14 horas, entrevistándose con el doctor Alvear, el administrador de los Ferrocarriles del Estado, señor Fernández Beschtedt.

Luego, el Presidente recibirá a los miembros del Patronato de Liberados; doctor M. A. Echenaguçía; mayor Camilo Maldonado; Comisión del Congreso Internacional de Previsión Social de Río de Janeiro; Delegados de la Asociación Amateur de Football; delegados del Automóvil Club Argentino; comisión de la International Law Association; doctor M. Gondra, con el gerente del Banco de la Provincia; doctor Angel H. Roffo, del Instituto del Cáncer; doctor Ricardo Guido Lavalle, Presidente de la Cámara Federal de La Plata; doctor Severo Soria y F. Guzmán Rodríguez; señor Guaglianone, inspector de enseñanza, y delegación de la Junta Radical de La Pampa.

TERRITORIOS NACIONALES

Sueldos y prest de la gendarmería

Por sueldos de septiembre y prest del personal de gendarmes de los territorios nacionales de Los Andes, Chaco, Pampa Central, Neuquén, Río Negro, Chubut, Santa Cruz y Misiones, el Ministerio de Hacienda giró hoy 258.120 $ m|n.

Saludos y homenajes al Dr. Yrigoyen

BUENOS AIRES, octubre 14. — Señor Hipólito Yrigoyen. — Brasil 1039. — Capital Federal. —, Hoy que usted vuelve a la acción cívica en que coincidimos amplia y solidariamente, le envía un afectuoso saludo su amigo. — Joaquín Llambías.

BUENOS AIRES, octubre 11. — Excmo. señor Presidente de la Nación, doctor Hipólito Yrigoyen. — Brasil 1039. — En nombre de las asociaciones establecidas en la parroquia de Santa Lucía a mi cargo, presento a V. E. cordialísimas felicitaciones por valiente mensaje a la cámara contra proyecto divorcio. — Ignacio Paso Viola.

GALLEGOS, octubre 3. — Excmo. señor don Hipólito Yrigoyen. — Brasil 1039. — Buenos Aires. — En víspera de su vuelta al llano, me complazco en saludar en su persona al jefe del partido por el cual sostuvimos tan largas y penosas luchas en bien de la patria. — Eduardo Laurent.

SALTA, octubre 10. — Doctor Hipólito Yrigoyen. — Brasil 1039. — Buenos Aires. — Sus seis años de gobierno es la gran obra nacional, es el monumento histórico de la grandeza que su patriotismo deja a la Nación. Veterano del radicalismo y amigo siempre a sus órdenes. — Bernardo Castellanos.

M. BURATOVICH, octubre 11. — Doctor Hipólito Yrigoyen. — Brasil 1039. — Buenos Aires. — Mis felicitaciones por los brillantes éxitos obtenidos hasta la terminación de vuestro mandato. Téngame en el día de mañana presente entre la rueda de los amigos que felicitan y aclaman al jefe y que vuestra dilección por la patria y nuestra causa continúe con mayores bríos. — B. J. Buratovich.

BAHIA BLANCA, octubre 11. — Señor Presidente Yrigoyen. Buenos Aires. — Felicítole por grande obra realizada en histórico gobierno y formulo votos por vuestra felicidad personal. Salúdalo. — Alvaro P. Benetrix.

SAN MARTIN, octubre 11. — Doctor Hipólito Yrigoyen. Buenos Aires. — Los obreros ferroviarios de Tracción San Martín Buenos Aires, presentan su homenaje al ilustre ciudadano doctor Hipólito Yrigoyen por su descollante actuación al frente de los destinos del país. — Menotti Zitta, Armando Giacomuzzi, Domingo Pavoni, Juan Ceca, J. Solichin, Silvio Ramella, Tomás Agüero, Martín Rodríguez, Agustín Cerbetto, P. Molinetti, Pedro Suviena, Romeo Pedrini, J. Pellou, Evaristo Farías, Andrés Itubané, Antonio Yanout, Alfredo Carsi, Diego Pagani, S. Santillán, Luis Batanola, D. Igarzábal, Victorio Romano, Vicente Calone, J. Mauri, José Rotelli, Enrique Subiena, E. Bonifacini, J. López, Lázaro Fusco, Luis Sigardi, Francisco Zerobi, Armando Brizzola, S. Gian, Salvador Spina, S. H. Benzi, J. Cama, A. Alvarez, S. Castro, P. Pelliza, E. Caravaglia, Tomás Tirel, Guido Selva, E. Smit, J. Vergara, J. Seija, E. Padini, A. Crosso, E. Candone, R. Giassone, J. Pagos, E. Mónaco, José Goretta, Ernesto Dovliotti, F. Conde, Vda. V. de Pagoli, A. Massa, E. Vidussi, F. Mauro, A. Luraschi, Jaime Serral, Juan Temussi, J. Requelli, P. Jiménez, H. Gentilini, E. Herra, J. Arrebola, R. Richetti, J. Alessandro, M. Duarte, C. Massoné, S. Boggio, B. Arroyo, A. Magliola, J. Roggero, T. Caminitti, A. Itubank, A. Eviza, J. Botturo, J. Polli, S. Bonfaccini, R. Gberti y doscientas firmas más.

BARRANQUERAS, octubre 11. — A S. E. el señor Presidente de la República Argentina, doctor Hipólito Yrigoyen. — Los que suscriben empleados de la Receptoría de Rentas Nacionales del Chaco Austral, que han tenido la honra de colaborar en el histórico gobierno de V. E., hoy al terminar este período de paz, progreso y honradez despedímoslo con una espera de seis años, haciendo votos para que el pueblo de la República como en el año 1916 pueda jubiloso aclamarlo, ¡viva el doctor Hipólito Yrigoyen en su segunda presidencia! Mañana confundido ya con el pueblo podrá apreciar la magna obra que ha realizado su gobierno. Saludamos a V. E. muy atentamente. — Teodoro A. Martínez, A. Jiménez, José D. Oxilia y Santiago C. Martínez.

ONCATIVO, octubre 11. — Excelentísimo señor Presidente de la República, doctor Hipólito Yrigoyen. — Al descender del alto sitial que os llevó el pueblo argentino en memorable plebiscito, puede V. E. llevar el espíritu tranquilo ante su obra patriótica y humanitaria, que la posteridad perpetuará con letras de oro en el bronce el nombre ilustre de usted. Acepte nuestros respetos y admiración. — R. C. Moreira, José Casero, D. Ventre, Julio Niss, Alfredo Depaoli, Mario L. Monasterio y F. Castañares.

PUERTO SANTA FE, octubre 11. —Doctor Hipólito Yrigoyen. Buenos Aires. — Con el entusiasmo propio de mi admiración y respeto, expreso al excelentísimo señor Presidente doctor Hipólito Yrigoyen, el aplauso más sincero que se merece el ciudadano y con patriotismo sin mácula y visión clara del porvenir, supo conducir al país por sendero seguro de prosperidad y progreso. — Gerardo Palquín.

SUCURSAL 25 B., octubre 11 — Dr. H. Yrigoyen, Casa de Gobierno— Buenos Aires. — Al excelso varón argentino que supo sintetizar las mas sanas teorías democráticas, respetuoso saludo del Comité Billiken La Santa Flora. — M. E. Fernández, presidente; E. Simón, secretario.

SUCURSAL 5 B, octubre 11 — Señor Presidente de la Nación.—Buenos Aires. — La junta parroquial de Santa Lucía de la Unión Popular Católica Argentina, en su reunión del 10 del corriente aprobó por unanimidad enviar a V. E. calurosas felicitaciones por su noble actitud ante el proyecto de divorcio — M. Lázaro Odriozola, presidente.

MENDOZA octubre 11—Al Excmo. Sr. Presidente de la República, Dr. Hipólito Yrigoyen. — Buenos Aires. Cuando V. E. después de intensa labor, sabiduría y sacrificio ha conseguido desde la primera magistratura implantar el verdadero sentimiento democrático en la República, es el caso de felicitarle por su acción fecunda en bien del pueblo que con tanto acierto ha gobernado. Reciba Excmo. señor en estos momentos en que se reintegra al seno de sus correligionarios, el testimonio de adhesión de su viejo amigo que lo saluda. — Jesús Romero.

Bs. AIRES, octubre 11 — Dr. Hipólito Yrigoyen, Casa de Gobierno. — Buenos Aires. — Me es sumamente honroso presentar al excelentísimo señor Presidente mi sincero y respetuoso saludo en el día de hoy, víspera de gloriosa fecha para la gran Nación Argentina, la que si bien lamenta ver la terminación del período constitucional de un presidente, patriota, inteligente, bondadoso y austero, que todo su bienestar personal lo sacrificó en bien de la patria y de sus conciudadanos, nos conforta y nos alivia en ese pesar, el hecho de ver en la persona de vuestro ilustre sucesor en el gobierno, un verdadero continuador de la magna obra que con tanta clarividencia habéis desarrollado desde el llano y ratificado desde la primera magistratura.

Armirador invariable de vuestra augusta persona, modesto ciudadano, pero orgulloso soldado de 30 años de la causa radical, siéntome intranquilo, el no haber podido hasta hoy alcanzar mi mayor anhelo, el de estrechar la mano a mi protector y agradecer personalmente las honrosas atenciones que como empleado de la repartición de correos y como correligionario se ha dignado dispensarme hasta hoy. — Alfonso D. Colli.

SUCURSAL 3 B, octubre 11—A S. E. el Sr. Presidente de la Nación — Buenos Aires. — Horas antes de abandonar S. E. la primera magistratura de la Nación, envíale un respetuoso saludo. — Francisco Mattia.

Bs. AIRES, octubre 11—Sr. Presidente de la Nación, doctor Hipólito Yrigoyen. — Buenos Aires. — Conforme mi salud lo ha permitido, creo un deber venir a saludar personalmente al eminente ciudadano que con tanta virtud como acierto ha dirigido los destinos del país. — Robín Castro.

CAMPANA, octubre 11. —Dr. H. Yrigoyen. — Buenos Aires. — En vísperas de su retorno a las filas del pueblo por cuya dignidad cívica y mundial prestigio usted luchó durante toda su vida de patricio nos es muy grato expresar nuestro pensar y nuestro sentir, al pedirle que sacrifique la paz de su vida permaneciendo al frente de las legiones radicales, que le proclaman hijo benemérito de la patria y primer ciudadano de esta democracia argentina, regenerada por la obra de usted bajo la bandera invicta de la Unión Cívica Radical. Por el Comité Radical de Campana. — Juan Dellepiane, presidente; José Dellessi, secretario.

MAR DEL PLATA, octubre 10|22. — Excmo. Presidente de la Nación, Dr. Hipólito Yrigoyen. — Casa de Gobierno de Buenos Aires. — El Centro radical de la juventud de Mar del Plata reunido en sesión extraordinaria, por unanimidad ha resuelto solidarizarse con la patriótica obra de gobierno desarrollada por vuecencia en el transcurso de los seis años en que para bien de la Nación ha desempeñado con visión certera de estadista, la primera magistratura del país. Los derechos individuales y colectivos garantidos y llevados a la práctica por primera vez en toda la Nación, las provincias restituidas al ejercicio de sus resortes democráticos de gobierno, el prestigio internacional enaltecido y consolidado entre los pueblos libres de la tierra, los proyectos tendientes a encauzar las finanzas bajo una nueva concepción político económica, las innumerables escuelas públicas creadas y esparcidas por todo el territorio con el objeto de asegurar a todo habitante la instrucción indispensable para la vida, el fomento de las industrias y las riquezas naturales de nuestro suelo, los ferrocarriles del Estado extendiendo su radio de acción en forma considerable, tanto en la frontera chilena como en la mesopotamia, en el norte y en la Patagonia, la construcción de nuevos puertos que dan vida a numerosas poblaciones y fácil salida a nuestra producción, las jubilaciones, salario mínimo, descanso dominical, jornada máxima y otros humanitarios principios de política obrerista, bastan por sí solos para destacar el gobierno que fenece con relieves propios y asegurarle a pesar de la injuria de los despechados y de los perversos, el reconocimiento de la posteridad que verá en vuecencia al hombre que con unción patriótica cierra el último período sombrío de la historia y abre la era, en la que brillarán con todo su esplendor los grandiosos destinos que le están deparados a nuestra nacionalidad y con los que soñaran en otrora aquellas varones ilustres cuyo recuerdo, hermanado al de Hipólito Yrigoyen, perdurará siempre vivo a través del tiempo para gloria de la patria y enseñanza de las futuras generaciones. Al saludar con mi consideración más distinguida al ciudadano que baja del gobierno tan admirado y querido por todos los radicales de verdad, me permito expresaros el firme deseo de los componentes del centro que presido, de que aceptéis la presidencia honoraria del partido, que sin duda ha de ofreceros el honorable comité nacional, para que así, la Unión Cívica Radical retempladas sus filas, al calor de tan ilustre figura, pueda llevar a la práctica los nobles postulados que predicara desde el llano y que con acertada maestría aplicara vuecencia durante el histórico gobierno que en estos instantes termina. — José Alfredo Pose, presidente. — C. V. González Rufill, secretario general.

BUENOS AIRES, octubre 10. — Hipólito Yrigoyen, Brasil 1039, Bs. Aires. — El único presidente argentino, cesa ya en su gobierno dejando páginas de oro en nuestra historia para orgullo nuestro y ejemplo universal. — Quiera Dios conservarlo largos años. — Ríos Massilla.

BUENOS AIRES, octubre 10. — Exmo. señor Presidente de la República, Dr. Don Hipólito Yrigoyen, Brasil 1039. — Capital. — Auguro feliz término de su memorable gobierno deseándole felicidades sinceras. — Vicente Tito.

SANTA FE, octubre 10. — Al

Cinzano
Vermouth

Excmo. señor presidente de la Nación, doctor Hipólito Yrigoyen. — Casa Rosada. — Buenos Aires. — Al terminar vuestro período de gobierno, el pueblo de Recreo se hace un honor dirigirse al más grande de los argentinos contemporáneos, y aprovechamos la oportunidad para presentarle el reverendo saludo y la felicitación más entusiasta por las brillantes gestiones y los altos problemas de orden institucional, políticos y económicos realizados bajo vuestra digna dirección, lo que constituye, para la historia de nuestra patria, toda una página honrosa. — Francisco J. Ciucellas, Angel Bartoli, secretarios.

BUENOS AIRES, octubre 16. — Doctor Hipólito Yrigoyen. — Brasil 1031. — Buenos Aires. — Se complace en saludarlo y felicitarlo por el feliz éxito en su gobierno. — Francisca G. Aguirre.

RAUCH, octubre 12. — Doctor Hipólito Irigoyen. — Brasil 1039. — Buenos Aires. — El comité de la Unión Cívica Radical de Rauch, solidario de su obra de gobierno en la hora en que termina su mandato, le tributa su aplauso por la obra de reparación y de progreso realizada en homenaje de la República, y vería complacido su reintegro a la jefatura del partido. — Juan Garralda, presidente; Bernardo M. Labourdette, secretario.

PANAMA

Aniversario de su independencia

Panamá, la más joven de las Repúblicas de América, celebra hoy el aniversario de su independencia. Hace 19 años el pueblo panameño se alzó en armas con el decidido propósito de separarse de la República de Colombia. Por razones que no es necesario recordar en estos momentos, el gobierno colombiano no pudo defender eficazmente la integridad de su territorio y el movimiento separatista se realizó con todo éxito.

Los progresos alcanzados por Panamá durante su vida independiente son realmente grandes. Es esto el resultado del empeñoso esfuerzo de sus hijos, especialmente favorecido por la privilegiada posición geográfica del pequeño país. Como se sabe, el territorio de Panamá está dividido por el canal del mismo nombre. No es indispensable encarecer lo importante de esta circunstancia.

En este día de júbilo para los panameños, nos complacemos en hacer votos por su prosperidad y engrandecimiento.

Los automóviles Ford y un proyecto del concejal Sr. García Anido

El concejal señor Saturnino García Anido ha preparado un proyecto de minuta de comunicación al intendente municipal, en el que solicita se informe a la mayor brevedad sobre si cree oportuno no conceder nuevas chapas a los automóviles marca Ford, destinados a taxímetros, fuera de los que actualmente se encuentran en circulación.

En sus fundamentos dice el señor García Anido, entre otras cosas:

"El proyecto de minuta que presento a la consideración del honorable Concejo, — a primera vista — los inconvenientes naturales de toda iniciativa que roza intereses particulares y, que por lo tanto se supone atentatoria a la libertad de comercio, amparada por nuestra Constitución Nacional.

Lejos está de mi ánimo, ni tal es mi propósito, herir esos intereses que considero respetables y si así no lo creyera sería poner de manifiesto que resultaría incompatible con la función pública que desempeño de la cual tengo el más alto concepto.

Hecha esta salvedad que estimo conveniente como aclaración de los móviles que me guían, entro al desarrollo de la idea bajo su principal y único aspecto, el interés público, que es el punto primordial de la cuestión que planteo."

El concejal García Anido analiza luego consideraciones sobre el auto como medio de transporte, el control de sus taxímetros, etc.

Especializándose con el Ford, dice entre otras cosas:

"La difusión en Buenos Aires del automóvil marca Ford, sólo obedece al bajo costo del coche y al poco consumo del combustible líquido y lubrificantes; pero esas razones de orden económico son puramente de carácter particular, y no las conveniencias generales del servicio público, por tratarse de un coche de pequeñas dimensiones y por lo tanto de capacidad muy reducida para pasajeros.

Esta observación fundamental está al alcance de cualquiera que se detenga a estudiar el asunto."

Dice finalmente:

"Con el propósito de presentar un ejemplo práctico tomemos como base de cálculo la cantidad de pasajeros que pueden transportar mil coches Ford, contra 500 de otras marcas; obsérvese que hago la relación de dos contra uno.

Mil vehículos Ford pueden transportar en su interior un total de 2500 personas, o sea un promedio de 2 1|2 personas por coche, no ubicándose ninguna en la delantera al lado del "chauffeur".

En cambio 500 coches de otras marcas, de "carroserie" más grande, transportan igual cantidad de personas con un promedio de 5 por coche, distribuídas así: 3 en el asiento posterior y dos en los pequeños asientos bis a bis o bien giratorios.

De manera que se han transporrado — que es lo que nos interesa — la misma cantidad de pasajeros con la mitad de vehículos y con la gran ventaja de obtener una circulación más libre por cuanto no se produce la congestión del tráfico, problema éste que también es un factor no menos despreciable y que las autoridades deben tener en cuenta.

En las grandes ciudades sudamericanas, fuera de Buenos Aires, como ser Río de Janeiro, Montevideo, Santiago de Chile, San Pablo, Valparaíso y aun otras con menor densidad de población, el Ford no ha tenido aceptación, a lo menos para el servicio público, por las causas referidas.

Hay quienes afirman que los fabricantes del Ford percatándose de esta situación, han resuelto construir coches un poco más grandes y por consiguiente de mayor capacidad. Bien puede ser cierto, pero me parece que tan buena noticia no se verá confirmada por la realidad, por múltiples motivos y el primordial es la tendencia de esos industriales a disminuir el costo de sus coches para desalojar la posible competencia, dominando así los mercados compradores.

Al terminar estos fundamentos quiero una vez más repetir, que no me guía en el propósito enunciado otra finalidad que los bien entendidos intereses de la población."

BLACK

—Lo sentimos muchísimo, señorita, pero nosotros no jugamos más que con personas de nuestra clase...

Y después de dar esta respuesta impertinente, acentuada con una ligera inclinación de cabeza, la niña (¡tenía diez años!) se unió al grupo de sus compañeras, dejando a su interlocutora sonrojada y confusa por su fracaso.

—¡Pobre chiquilla!, dijo una "mayor" con piedad desdeñosa. Y es linda, a pesar de todo.

—Ciertamente, querida mía, pero su padre es dependiente en casa de mi tío y hay que guardar las distancias. Si a Black le diese por corretear con los perros callejeros, se llenaría de barro, ¿no es verdad, Black?

El terranova así interpelado lamió la mano de su ama, aprobando sin duda aquella comparación.

Sin embargo, la orgullosa personita que tanto empeño tenía en "guardar las distancias", no era marquesa, ni duquesa y se llamaba simplemente Luisa Scherer; pero era sobrina y heredera única del banquero de aquel apellido.

Estaba dotada de gran inteligencia y de excelente corazón; pero la debilidad de su tío que la adoraba, y las exageradas adulaciones de los criados le habían infundido aquel desmesurado orgullo que ecnaba a perder todas sus buenas cualidades.

Era, además, bonita y tenía una elegancia y una distinción perfectas; y cuando paseaba por el Bosque en compañía del Sr. Scherer y de su inseparable Black, las gentes se volvían para mirarla y las palabras "¡Que niña tan bonita!" acariciaban dulcemente el oído del banquero.

Alfonso Scherer, que había comenzado siendo dependiente de la casa cuyo jefe era ahora, era un hombre de gustos modestos, a pesar de su inmensa fortuna, pero nada le parecía bastante bueno para su sobrina y cifraba toda su alegría en festejar y engalanar a la graciosa criatura que reinaba y gobernaba como ama absoluta en su palacete de Neuilly.

Terminada la partida de croquet, separáronse las niñas con apretones de manos a la inglesa y con aire de mujercitas. De pronto, Black, separándose bruscamente de su ama, echó a correr hacia un pobre muchacho pobremente vestido y que estaba algo apartado, y se puso a saltar y a brincar alrededor de él.

—¡Hola! ¡Que le ha dado a ese perro!, exclamó Luisa estupefacta. ¡Black, aquí!...

Obedeció el can el mandato, más en seguida volvió a salir disparando, prodigando muestras de amistad al chiquillo, que correspondió a ellas acariciando las espesas lanas del animal.

—Tal vez le conozca, dijo una de las muchachas.

—¿De que ha de conocerle, Jane? Black no se aparta un momento de mí.

La niña pronunciaba el nombre de Juana en inglés porque le parecía más distinguido.

—Pues entonces ese muchacho será amigo tuyo, dijo maliciosamente otra niña.

—¡Por ventura conozco yo a gente de esa clase!, respondió desdeñosamente la sobrina del banquero.

El chico, que se acercaba con la gorra en la mano, oyó seguramente aquellas palabras, porque se detuvo, sonrojóse y apartando de sí al perro se metió por entre un grupo de árboles y desapareció mientras Luisa retenía a Black por el collar.

Un instante después, sin soltar al animal, subió a su cupé con su institutriz, cuando creyó oír una voz que murmuraba junto a ella:

—¡Luisilla!

—Volvióse rápidamente, pero no vió a nadie; su acompañante no había oído nada, y únicamente Black ladrando, forcejeaba por librarse de la cadena que lo tenía sujeto... Luisa nada dijo; más durante el resto del día estuvo triste y preocupada y por la noche tuvo un sueño extraño

*

Viése tal era cinco años antes cuando todavía no la llamaban señorita Scherer, sino simplemente Luisilla.

Seguía llorando el féretro de su madre, la cual iba a juntarse en la tumba con su marido, muerto en el incendio de su granja.

Cuando la última paletada de tierra hubo caído sobre el humilde ataúd la niña sola, sin asilo, permaneció de rodillas sobre la verde hierba, llamando en voz baja:

—¡Mamá!

—Vente con nosotros, dijo una voz bondadosa; ocuparás el sitio que dejó vacío nuestra Juanita, que ahora está en el cielo, y serás la hermana de Claudio.

La que así hablaba era la señora Lorrain, la esposa del colono de los Sauces.

—Y yo reemplazaré a tu difunto padre, dijo el colono.

—Y yo te querré mucho, añadió el chiquillo.

Sin más ceremonias la adopción fué consentida por ambas partes y Luisilla, instalada en la granja, fué tratada como hija de la casa.

Los Lorrain eran personas excelentes y Luisilla no podía caer en mejores manos.

Claudio, bueno y cariñoso adoraba a su hermanita y se consideraba dichoso con hacer cuanto a ésta se le antojaba.

Ya se comprenderá, pues, el disgusto que experimentó aquella familia cuando, seis meses después se presentó en la granja, acompañado del párroco, un caballero con ese porte rígido y envarado propio de los anglo-sajones a reclamar a la niña en nombre de su tío de Nueva York.

Los dos hermanos, separados desde hacía veinte años, apenas habían mantenido relaciones entre sí, limitándose a cambiar anualmente una lacónica carta que podía resumirse en estos términos: "¿Como estáis? ¿Necesitais de mí?," de parte del banquero, y "Gracias, la tierra y los graneros se mantienen bien," de parte del colono.

—¡All right!, exclamaba Alfonso Scherer, volviendo a doblar la misiva.

Y ya no se escribían más hasta el año siguiente.

Pero aquel año Alfonso, extrañado de no recibir contestación, había pedido noticias y al saber la muerte de su hermano y de su cuñada, había telegrafiado a su corresponsal en París que le enviase inmediatamente a su sobrina y encargándole al mismo tiempo que recompensase a los que habían cuidado de la niña hasta entonces.

Lorrain y su mujer, al escuchar aquellas explicaciones, se miraron consternados... Nunca se les había ocurrido la idea de que pudieran quitarles a su hija adoptiva.

—Tratándose de la felicidad de la pequeña, no podemos oponernos a que se la lleven, había dicho el colono; ahora, en cuanto a la recompensa, nosotros no hemos obrado por interés y de consiguiente con las gracias nos damos por satisfechos.

—All right!, murmuró el inglés.

—¿Y cuando no las quitará usted? había preguntado la señora Lorrain, besando a la niña con los ojos arrasados en llanto.

—Ahora mismo, señora, si no tiene usted en ello inconveniente; porque el vapor sale del Havre pasado mañana.

—¡Dios mío, tan pronto!

La desolación era general y Luisilla lanzaba gritos desgarradores.

—No quiero irme; quiero quedarme con Claudio, repetía agarrándose a los muebles.

—Escucha, Luisilla, había dicho al fin el muchacho sobreponiéndose a la pena que le ahogaba; so razonable, obedece a tu tío y cuando yo sea mayor iré a juntarme contigo en América...

En el momento de subir al coche, un perro joven habíase puesto a dar brincos cerca de la niña.

—¡Noiraud, mi querido Noiraud!, exclamaba Luisilla abrazando al animal. ¡Permítame usted que me lo lleve!

—Corriente, había dicho el inglés. ¿Cuanto vale?

—Nada, caballero; se lo regalamos a nuestra querida pequeña de muy buena gana.

—Sí, sí, llévatelo, Luisilla; te conoce tanto como a mí y te recordará la granja.

Dos días después Noiraud viajaba por el Atlántico con su amita,... y los dos también cruzaban de nuevo el mar, algunos años después, en compañía del tío Scherer, que iba a establecerse definitivamente en París.

Noiraud se llamaba entonces Black: Luisilla, la señorita Luisa, y uno y otra se habían olvidado de la granja de los Sauces y de los amigos de los tiempos malos.

Y Luisa, en su sueño, veía al terranova festejando a un muchacho que tenía gran semejanza con Claudio.

—¡Yo sí que tengo memoria!, parecía decir el perro.

*

—No estás alegre hoy, Luisa.

—He dormido muy mal, querida Jane, y tengo jaqueca.

La señorita Scherer y algunas amiguitas suyas hacían comidita en el jardín, bajo la vigilancia de la institutriz.

Black daba vueltas alrededor de la mesa recogiendo de cuando en cuando un pastel o un terrón de azúcar que mascaba negligentemente a fuer de perro cansado de aquellas golosinas.

De repente, alzó la cabeza y echó a correr hacia la verja de la casa meneando la cola y ladrando alegremente.

—¿Que le pasa a Black?, preguntó una niña.

Luisa, sin contestar, habíase levantado y miraba al fondo de la alameda.

—¡Claudio!, exclamó.

En el viandante a quien el terranova acariciaba, acababa de reconocer al muchacho de la víspera y a su compañero de infancia; y corriendo hacia él le besó y le hizo entrar en el jardín, sin hacer caso de las exclamaciones de la institutriz ni de las risas disimuladas de sus amigas.

—¡Claudio, mi buen Claudio! ¡Cuan contenta estoy de volver a verte!

—Luisilla,... señorita,... tartamudeaba el muchacho, presa de gran turbación.

—¿Y papá y mamá Lorrain?

Claudio bajó la cabeza.

Como en otro tiempo en Luisilla, la desgracia se había cebado en él: malas cosechas había aruinado a sus padres, vinieron luego las enfermedades y la muerte, y el pobre se había quedado huérfano.

Por consejo del bueno del párroco, que se interesaba por él, habíase encaminado a París, con la esperanza de encontrar trabajo, y provisto de una carta de recomendación para el Sr. Scherer.

Pero la idea de dirigirse a tan alto y poderoso personaje hacía temblar al pobre muchacho, quien cavilando más bien con su amiguita, había ido al palacete preguntando ingenuamente por "Luisilla, por la señorita Luisilla".

Los criados se habían burlado de él y se marchaba descorazonado, cuando había visto a la niña subir al coche.

Triste y desconsolado, decidió regresar al pueblo, pero antes quiso probar de ver nuevamente a su amiguita de antes.

—He sido ingrata y orgullosa, mi buen Claudio, y por ello te pido perdón, dijo Luisa con arrepentimiento sincero. Pero ahora mismo voy a reunirte adonde está mi tío.

Y haciendo cruzar al asombrado huérfano las suntuosas habitaciones de la casa, llamó a la puerta del despacho del banquero.

—¿Hola, eres tú? ¿Que quieres? quien es ese que me traes?

La niña, todavía emocionada, refirió a su tío la historia de Claudio, acusándose francamente de su olvido y de sus culpas.

—¡Hum! Estas culpas son también algo mías, dijole el señor Scherer, porque hubiera debido pensar más en los que habían sido buenos conmigo. En fin, lo pasado pasado. Veamos ahora lo que puedo hacer por este chico.

El interrogándole benévolamente se informó de su capacidad y de sus aptitudes.

Claudio contestó lo mejor que pudo con timidez, pero sin turbarse, mientras Luisa, apoyada en el sillón de su tío, le animaba con su sonrisa.

. . . . . .

Hoy Claudio es el primer empleado del Sr. Scherer y Luisa ha olvidado sin duda su antiguo menosprecio por "un dependiente de su tío", pues se anuncia su próximo matrimonio con el joven Lorrain.

Black, por supuesto, no dejará de asistir a la boda.

A. R.

Centenario de la muerte de doña Eugenia de Escalada de Demaría

Homenaje realizado hoy a su memoria

Hoy se cumple el centenario de la muerte de doña María Eugenia de Escalada de Demaría, aquella esclarecida matrona que tan patriótica actuación tuviera en la época agitada de nuestra independencia.

De ilustre prosapia y de rancio linaje, descendía doña María Eugenia de la aristocrática familia de los Vértiz, cuyo virrey de este apellido era pariente de ella y ella hija del primer matrimonio de don Antonio José de Escalada con doña Petrona Salcedo, sobrina de aquel representante real en estas tierras de Indias.

La historia ha recogida su nombre y lo ha incluído en la gloriosa nómina de los patricios, consangrándola a la posteridad por su acción ejemplar de generosidad y ejemplo en aquella memorable época.

Numeroso y selecto público se congregó hoy, a las 11 horas, en la basílica de Nuestra Señora de la Merced, con motivo de hacer acto de presencia en el solemne funeral que, mandado oficiar por los descendientes de la ilustre patricia doña María Eugenia de Escalada de Demaría, en ocasión de cumplirse el centenario de su fallecimiento, se realizó a la mencionada hora en el aludido templo.

Presidieron este acto religioso los nietos y bisnietos de la extinta, señoras Petrona Rita Arana de Demaría, Estela del Mármol de Lagos, Clotilde de la Barra de Moujan, señorita Isolina del Mármol y señores Guillermo Arning, Hipólito Almeyra y Carlos A. Carranza, quienes, terminado el cual, depositaron una corona de flores sobre el túmulo donde reposan los restos de la distinguida matrona, en la basílica.

Terminados estos actos, los asistentes a los mismos se reunieron en el atrio del templo, donde el señor Alvaro Melián Lafinur pronunció un discurso, en el transcurso del cual hizo el panegírico de la señora de Demaría.

Durante el acto realizado en el atrio de la Merced

El Consejo Nacional de Mujeres estuvo representado en este homenaje por un grupo de sus miembros.

La banda de música del regimiento 1 de infantería, convenientemente ubicada en el atrio de la Merced, ejecutó durante la ceremonia diversos números musicales.

Concurrieron, entre otras, las siguientes personas conocidas:

Alberto de Arteaga, Pascual Lavié, Francisco C. Moyano, doctor Manuel A. Carranza, Faustino F. Bengolea, Esteban Sabré, Esteban Sabré, Carlos Meyer Pellegrini, Rafael Blanco (almirante), Luis A. Huergo, Luis M. Boerr, Emilio Vermet Basualdo, Eduardo Arana, Gabriel Gutiérrez Martínez de Hoz, Emilio Meyer Pellegrini, Miguel Angel Arana (Ing.), Enrique Lawson, Martín Meyer, Horacio Ledesma, Manuel R. García Mansilla, Dora Fynn de Egusquiza, María Cristina y María Carmen Almeyra, Julia Muñoz de Artayeta, Angélica Grondona de Gowland, María Salomé Freyre de Iriondo, Margarita Guerra Stewart de Bengolea, María Luisa Montoris de Almeyra, María F. G. de Dilon, Guillermina Medici de Uriburu, María Celia, Dossein de Machinnon, María Teresa Santillán de Williams, Estela Acosta Grondona, Catalina Piaggio de Boerr Juana E. de Pradere, Julia P. de Carranza, Dorila Arriola Escalada de Horme, Adela Pérez del Cerro de Guerrero, María Celia Mabrinnan, María A. P. de Parravicini, María Helena Burmeister, Amalia D. de Lavié, María Isabel Drago de Arana, Elizabeth Ebherhe de Gradín, Belén Holmberg de Bunge, Mercedes y María Luisa Cossio, Carlos Gowland, Virginia Acosta de Gowland, Juliana Mujan, María Esther Achaval Vernet Basualdo, Eduardo Rocha Blaquier, Enriqueta Blaquier de Rocha, Miguel Angel Arana, Adelaida A. de Cárdenas, Graciela de Tezanos Pintos, Adolfo Bengolea, Juan Carlos Lagos, Luisa S. de Lagos, Armanda Saavedra de Serantes, Horacio Ledesma, Trinidad Méndez Huergo, Gabriel Emilio Cuello, Daniel Ruiz Ortiz Basualdo, Dolores Riglos de Achaval, Mercedes Demaría María Luisa Lagos de O'Connor, Mercedes Demaría, Mercedes y María Luisa Cossio, Manuela Uriburu de Escalada, Leonor Córdoba García, Juliana Moujan, Carolina V. de Gandolfo, Manuela Casas de Achaval, Adelina Addone de Alcorta, Fidela Maza Díaz de Vivar, Celia J. Dulou Goytia, Consuelo Thorne de Burmeister, Julieta Gandolfo, Sara y Silvia Ezeyza, Carmen Mackinnon.

CIA. HAMBURGO SUD AMERICANA
2A. y 3A. Especial
Escalas directas en VIGO—CORUÑA y HAMBURGO
"VIGO" . . . 9 Noviembre
"LA CORUÑA" 16 Noviembre
Dos amplios comedores en tercera clase.
100 confortables camarotes para 2 y 4 personas.
A. M. DELFINO & Cía. RECONQUISTA 335

CONCEJO DELIBERANTE

La sesión de hoy

Esta tarde, a la hora de costumbre, sesionará el cuerpo deliberativo municipal.

En esta sesión se considerarán diversos asuntos incluídos en las diversas órdenes del día y que esperan sanción del cuerpo desde hace algún tiempo.

Periodismo

"PICTORIAL REVIEW"

El número de noviembre, que hoy se pone en circulación en el país, como todos los de "Pictorial Review", una elocuente prueba del progreso efectuado por las artes gráficas y del acierto con que el señor Rodolfo M. de Mora, dirige esta revista del hogar.

Además de las catorce páginas dedicadas a las modas femeninas, de las que siete son en colores, trae este número multitudes de dibujos de bordados, interiores para el hogar, consejos a las madres, etc.

La parte literaria, selecta y amena, cuenta con firmas prestigiosas entre ellas dos de escritores argentinos, Alejandro Sux y Lola Pita Martínez. Esta última inicia en el número que tenemos a la vista sus colaboraciones de asuntos de interés nacional y especialmente femeninos.

El triunfo del fascismo

Según dicen en el nuevo Banco Italiano, el advenimiento del fascismo no ha producido ningún efecto en los negocios —La oscilación favorable del cambio no es consecuencia de la ocupación del poder por Mussolini sinó del restablecimiento de la tranquilidad y la calma.

A juzgar por las opiniones recogidas en los medios italianos de ésta, el advenimiento del fascismo al gobierno del reino, no ha producido en los primeros días mayor sensación.

Podría calificarse el momento como de expectativa. De expectativa en verdad para apreciar la trascendencia de la acción que el señor Mussolini desarrollará desde el primer puesto del gabinete. Como esa acción no puede exteriorizarse en el escaso tiempo transcurrido, la opinión italiana de Buenos Aires, alejada de los acontecimientos, permanece relativamente indiferente.

Hemos transcripto en los reportajes anteriores, las opiniones del profesor Tedeschi y del señor Elena, ambos expresando juicios sobre la situación actual de Italia desde distintos puntos de vista.

Nos pareció interesante auscultar el ambiente de los negocios sobre los cuales casi siempre actúa la influencia política. Buscamos la escurridiza colaboración del Nuevo Banco Italiano, suponiéndola directamente vinculada a las grandes operaciones financieras que se realizan entre el reino y la Argentina.

No nos fué posible entrevistarnos con el gerente, pero éste delegó sus funciones de opinante en un alto empleado de la casa, adscripto a esa dependencia, y tan medroso y prudente en sus sencillas manifestaciones como su principal. Gente consciente del peso de sus palabras y de la influencia que ellas pueden tener en la balanza comercial, inclinando el fiel quizás para qué lado, jamás adelantan un juicio o se precipitan en la exteriorización de sus pensamientos sino cuando los han macerado largamente, sopesado con atención y examinado con la grave parsimonia de quien tiene entre sus manos una moneda de discutible ley.

No debe, pues, sorprenderse el ya prevenido lector, que no demos el nombre de nuestro entrevistado. Antes de trasponer el umbral de su cómoda oficina del primer piso y descender los crujientes escalones de la barnizada escalera de madera, nos arrancó la promesa solemne de que no divulgaríamos su nombre.

Y para asegurarse de que efectivamente procederíamos así, se resistió cortesmente a depositar su nombre en nuestras manos para entregarlo a la posteridad.

Es verdad que el portero, desprevenido, no consideró la cuestión con el alto sentido de los negocios sino con el modesto criterio del limpiador de mármoles, y nos lo dió tranquilamente, con esa serena consciencia de quien cumple con su deber.

Pero mediaba nuestro compromiso y lo respetamos.

He aquí lo que, en definitiva, dijo el señor Equis, sobre el fascismo.

—¿Qué podría deciros yo? La verdad es que el Nuevo Banco Italiano se encuentra en la misma situación que cualquiera otra institución análoga para opinar sobre el fascismo.

Hasta ahora puedo decirles — agregó — que no se advierte ningún efecto.

—Ha mejorado el cambio.

—Sí, es verdad, en dos puntos; pero esto habría ocurrido igualmente si en vez de Mussolini hubiera ocupado la presidencia del gabinete Salandra o Giolitti. Quiero decir, que la reacción favorable del cambio se ha producido por el hecho de haberse restablecido la tranquilidad en el interior del reino. Esta es la influencia que ha actuado. Por lo demás, la ligera oscilación registrada habría sido sensacional antes de la guerra, cuando la sostenida estabilidad de los cambios hacía muy sensible cualquier variación. Pero ahora, después de haberse registrado durante más de un lustro de acontecimientos bélicos, oscilaciones bruscas y grandes, esta de dos puntos no puede llamar la atención. Antes, me refiero a 1914, lo irregular eran las variaciones de esta naturaleza en los cambios; hoy, la excepción, lo normal, lo regular es lo otro, es decir, la inestabilidad.

Como ustedes se darán cuenta por estas manifestaciones, el advenimiento del fascismo no ha repercutido — por lo menos hasta ahora — sobre los negocios. Por lo demás han pasado los tiempos en que las crisis de gabinetes allá, producían hondas sacudidas aquí. Sintetizando puedo declararles que el fascismo no ha alterado el ritmo de las operaciones, agregando que el Banco no ha advertido ninguna inquietud ni ningún entusiasmo en su clientela.

Después de estas declaraciones se entabló entre él y nosotros un como divertido diálogo sobre si nos daba o no el nombre. Que no nos lo dió.

"La Floreria mejor presentada,
que llama la atención por la originalidad y buen gusto de sus trabajos modernos.
Cultivos: OLIVOS (F. C. C. A.)
HINTERMEYER
Casa Central: CANGALLO 701, Bs. As.

Adquirir
un Ford en
$ 1.595 con toda
clase de garantias y ventajas, es cuidar sus intereses
NO PIERDA
tiempo y visite mi salón de ventas
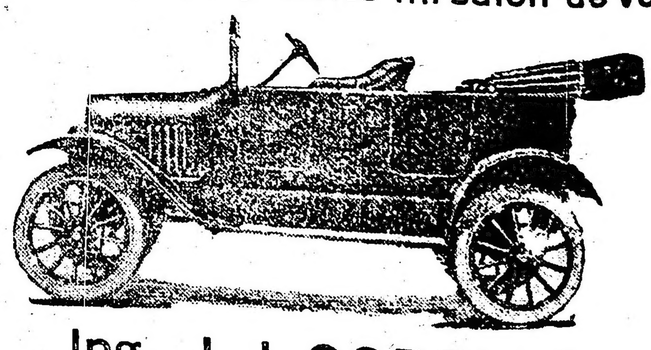
Ing. J. J. COPELLO
1819, Rivadavia 1819 Buenos Aires

Lloyd Norte Alemán de Bremen

PROXIMAS SALIDAS

"KOLN"

EL 14 DE NOVIEMBRE

"GREFELD"

EL 23 DE DICIEMBRE

Viaje rápido para Vigo y La Coruña

AGENCIA GENERAL

SARMIENTO 324 -- E. ARNOLD

El ayuntamiento de Vigo regaló un cuadro a un trasatlántico

El cuadro del pintor Carlos Sobrino

El fotograbado que ilustra estas líneas es una reproducción de un cuadro que el Ayuntamiento de Vigo ha regalado al trasatlántico que la compañía Hamburgo Sud-Americana bautizó con el nombre del importante puerto gallego.

El 28 de septiembre próximo pasado una comisión presidida por el teniente alcalde Sr. Avelino Rodríguez Elías, se presentó a bordo del buque mencionado, y en representación del Ayuntamiento de la ciudad de Vigo hizo entrega de la tela, a la que el laureado pintor D. Carlos Sobrino trasladara una vista de la ciudad.

Como actualmente el "Vigo" se encuentra en el dique 4 de nuestro puerto, quienes tengan interés podrán contemplar el cuadro, que ha sido colocado en un salón de segunda clase. El buque permanecerá en ésta hasta el 9 del actual.

"BITTINGS"

PASTILLAS PARA LA GARGANTA

AGRADABLES AL PALADAR

RECOMENDADAS PARA ORADORES Y FUMADORES

Excelentes en casos de ronquera, tos, etc.

EN VENTA EN FARMACIAS Y DROGUERIAS

Depositarios: MACKINNON, GROLL y Cía. — VENEZUELA 513

NOTAS POLICIALES

Un ladrón arrebata dinero a un comerciante y se da a la fuga

EL HECHO SE PERPETRO EN MOMENTOS QUE EL DAMNIFICADO RECONTABA EL DINERO EN EL CAJON DE UN MOSTRADOR

Fué detenido el delincuente

Un ladrón audaz estuvo a punto de salir airoso en un hecho que intentó perpetrar contra un comerciante; pero, la oportuna intervención de la policía evitó que consumara el hecho impunemente, logrando detener al delincuente en el preciso momento que se daba a la fuga, llevando en su poder la suma de dinero substraída.

Fué teatro del suceso que nos ocupa el negocio de lechería establecido en el local de la calle Cabildo 2318, propiedad de Mariano Pedreira.

Se hallaba el nombrado recontando el dinero entrado durante la jornada, en el cajón del mostrador. Absorto en la tarea no pudo advertir que un individuo se le acercó sigilosamente, y con la rapidez de un relámpago, le arrebató una suma de dinero que tenía en sus manos, con el propósito de recontar.

Cuando Pedreira dió el primer grito de alarma, el audaz delincuente salía a todo correr por la puerta del negocio, emprendiendo veloz carrera por la calle Cabildo.

El agente Mariano López, de la comisaría de la sección 33a., que estaba de facción en la citada arteria y Blanco Encalada, al sentir los gritos en demanda de auxilio que daba el damnificado y advertir la fuga del delincuente, se apresto a darle caza, logrando detenerlo a poco de ponerse en su persecución.

Una vez en la seccional, el ladrón dió por nombre Luis Aguerreche, sosteniendo que había substraído pesos 8.50, suma que arrojó en la vía pública y fué recogida luego por el agente López.

El damnificado, Mariano Pedreira, dice que le robó pesos 150.

En el sumario que instruyen las autoridades de la comisaría de la sección 33a. se ha dado intervención al juez doctor Arturo L. Domínguez.

DEMOSTRACION

El 10 del actual, se efectuará un banquete en honor del subcomisario Paulino Luanco. Le dedican esta demostración sus amigos y compañeros con motivo de su reciente ascenso.

La reunión se efectuará en el Hotel Mayo, Victoria 420.

Un hombre que viajaba en un carro cayó al pavimento

A RAIZ DEL ACCIDENTE SUFRE LESIONES GRAVES EN LA CABEZA

En la esquina de las calles Estados Unidos y Paseo Colón ha ocurrido un grave accidente a un hombre que viajaba en la parte trasera de un carro, sufriendo la víctima heridas de tal gravedad que ponen en peligro su existencia.

Dirigía el vehículo Manuel Palma y llevaba en calidad de pasajero a José del Carlo, el cual iba sentado sobre cajones vacíos.

De pronto, debido a un barquinazo brusco y violento del carro, de Carlo fué expulsado del sitio en que viajaba, cayendo al pavimento en forma fatal, pues se ocasionó heridas graves en la cabeza.

La policía de la sección 14a., que intervino, hizo trasladar sin pérdida de tiempo al herido al hospital Rawson, donde quedó en curación.

El conductor del carro se halla detenido preventivamente en la comisaría respectiva, cuyas autoridades instruyen el sumario de estilo, con intervención del juez de instrucción doctor Jaime Llavallol.

Un hombre fué herido de un balazo

SE PRODUJO EL HECHO DESPUES DE UN VIOLENTO CAMBIO DE PALABRAS

Esta mañana se desarrolló un hecho de sangre de graves consecuencias para Fernando Pombo, argentino, de 32 años, soltero, domiciliado en la casa de la calle Tandil, número 3987.

El encargado de esta finca, Francisco Salito, sostuvo un violento cambio de palabras con Pombo, a raíz de cuestiones personales.

Rápidamente el diálogo degeneró en pugilato, y Salito, sacó a relucir un revólver descerrajando un balazo contra Pombo, al que hirió en la pierna izquierda.

Al sentir la detonación producida por el arma de fuego, acudió al lugar del hecho un agente de la comisaría de la sección 40.a, que detuvo al herido secuestrándole el arma empleada, y trasladándolo a la seccional respectiva.

En una ambulancia de la Asistencia Pública, fué conducido Pombo al hospital Teodoro Alvarez, donde quedó en curación, dada la consideración que presenta la herida, de que resultó víctima.

Se dió aviso del hecho al juez de instrucción, doctor Arturo L. Domínguez.

HECHO DE SANGRE DURANTE UNA ASAMBLEA OBRERA

Un concurrente resulta levemente herido

Durante la asamblea que realizaron, anoche varios obreros sastres en el local de la cale Viamonte N.o 3000, se desarrolló un hecho de sangre, del que resultó víctima Jaime Lampert, ruso de 26 años, soltero.

Intervenía el nombrado en un acalorado cambio de ideas sobre cuestiones gremiales, discutiendo con un tal Bernardo Listestoi. Como éste se exaltó, durante la disputa, echó mano a una tijera con la cual infirió tres puntazos en la espalda a Jaime Lampert.

Momentos después, intervino la policía de la sección 7.a, deteniendo al agresor y a varios otros concurrentes, que presenciaron el hecho.

Las heridas que presenta Lampert, son leves. Fué atendido en una farmacia próxima.

La policía instruye el sumario de estilo.

Campaña contra la langosta

Movimiento de las mangas

En la Dirección General de Agricultura y Defensa Agrícola se han recibido los informes que damos a continuación, sobre el movimiento de las mangas de langosta:

RESISTENCIA. — Nace mosquita en los distritos Las Breñas y General Pinedo, del departamento Campo del Cielo; y en Machagay, Quitilipi, Ana Terai, Campo Largo y Corzuela, del departamento Napalpí.

CORRIENTES — Las mangas que estaban desovando con gran intensidad en la primera, cuarta y quinta secciones del departamento Curuzú Cuatiá, levantóse con distintos rumbos. Este departamento es luego invadido por importante manga con procedencia del noroeste, la que se asienta en Segunda y Tercera secciones del mismo. En la Curta sección del departamento Saladas se asentó una regular manga de voladora, la que de inmediato comenzó a desovar. En campos de la Compañía Liebigs, del departamento Mercedes, asentóse una manga con tendencia a desovar.

SAN LUIS. — Pasó por el distrito San Francisco, departamento Ayacucho, corriente de voladora pesada, siguiendo con dirección sur. Con procedencia del sudoeste, fué invadido el distrito Morro del departamento Pedernera, por voladora pesada. En el departamento Ayacucho, distritos Mojadas y Corrales, se asentaron pequeños núcleos de voladora. La voladora que infestaba el distrito Merlo del departamento Junín, se levantó con rumbo al sud.

SALTA.—Nueva manga, procedente de la provincia de Jujuy, invadió en una regular extensión el distrito Güemes y sus alrededores. Gran manga de voladora procedente del noroeste invadió Cuartiaderos, Ceibal y Baños. En Coronel Moldes, se asentó manga levantada del distrito Ampascachi.

SANTA FE.—Por evoluciones operadas por las mismas mangas que infestaban esta seccional, fueron invadidos los distritos San Agustín y Matilde. En núcleos compactos produjéronse nacimientos de mosquita en Tartagal, Las Toscas, Tacuarandí, Florencia, Basail, Rabón y Guillermina del departamento General Obligado y Alejandra, de San Javier.

VILLA MARIA. — La voladora asentada en Hernando, impelida por fuerte viento siguió rumbo sudoeste. Regulares mangas levantadas de las secciones limítrofes, peneraron a ésta invadiendo Hernando, Ballesteros, Los Zorros, Punta del Agua y La Internacional, dando comienzo de inmediato a desovar en los mismos lugares.

SAN FRANCISCO. — La mayor parte de la invasión asentada en esta seccional, corrióse al sud y sudeste, encontrándose en la fecha desovando en lis distritos La Francia, Sacanta, Quebracho, Laspiur, Varillas, Las Varas y Villa Alicia. Dichas mangas tienden a emigrar a las seccionales Villa María y Rosario. De desoves producidos en el mes de septiembre nace mosquita en la colonia Beiró, del distrito Monteros.

RIO CUARTO. — Con procedencia del norte, fueron invadidos los distritos Piedra Blanca, Bulnes, Chucul, Moldes, Laguna Oscura y Paunero, todos del departamento Río Cuarto, por mangas de voladora cuyo estado era pesado. Núcleos de voladora que terminaron de desovar en el distrito La Cruz, departamento Calamuchita, levantáronse con rumbo sur. Con procedencia del noroeste, manga de voladora pesada llegó a infestar el distrito Carnerillo, del departamento Juárez Celman. Depósito sus larvas en lugares apropiados la voladora primeramente asentada en el distrito Espinillo.

CONCORDIA. — Nuevas mangas penetraron por el costado norte y noroeste del departamento Feliciano, aumentando la invasión ya existente y que reviste gran importancia. Dichas mangas extendiéronse a los distritos Federal, del departamento Concordia y Tatutí y Atencio del departamento Federación.

PARANA. — Las invasiones últimamente llegadas a Antonio Tomás y Monte Grande segunda, siguió con dirección sudoeste. Llegó a General Alvear y Salto del departamento Diamante, voladora pesada y levantada de Sauce y Egido del departamento Paraná. Con procedencia de las islas limítrofes, fué invadido por voladora pesada el distrito Tala, sobre colonia San Juan, del anterior departamento, la que dió comienzo al desove.

FORMOSA. — Con procedencia de la República del Paraguay, penetró al distrito La Capital regular manga de voladora, la que evoluciona en colonia y ciudad de Formosa.

POSADAS. — Encuéntrase totalmente infestado por desoves el departamento de la Capital y el lugar denominado Tororo, del departamento San José; asentándose en estado liviana y en forma diseminada. La voladora que desova en La Capital prosigue extendiéndose hasta Villa Blosset y Villa Lanús.

RAFAELA. — Las larvas depositadas por las primeras mangas que llegaron al distrito Ana del departamento San Cristóbal, convirtiéronse en mosquita.

La cosecha en el Canadá

El ministerio de Agricultura del Dominio del Canadá acaba de informar que la cosecha total de trigo será de 388.733.000 bushels. La extensión sembrada fué de 22.630.000 acres, lo que daría un rendimiento de 17.25 bushels por acre.

La cosecha de 1921 fué de bushels 300.858.100, en una extensión de 23.261.224 acres, lo que dió un rendimiento medio de apenas 13.0 bushels por acre.

La cosecha de avena será de 558.358.000 bushels, comparada con 426.232.900 bushels en 1921; la de cabada será de 76.395.500 bushels, comparada con 59.709.100 bushels en 1921; la de centeno será de 40.601.800 bushels, comparada con unos 21.455.260 bushels en 1921; la de lino será de 5.296.000 bushels, comparada con 4.111.800 bushels en 1921.

FOMENTO AHORRO POSTAL

Pasado mañana, día 6, tendrá lugar el tercer sorteo de bonos verdes de Ahorro Postal, emisión de octubre, en la Caja Nacional de Ahorro Postal, Callao 124, ante el Escribano Mayor de Gobierno, D. Enrique Garrido y el público que concurra.

"V SALON DEL AUTOMOVIL"

Se inaugurará el 9 de noviembre

Están ultimándose ya los detalles de organización de la exposición de automóviles y accesorios que prepara el Automóvil Club Argentino.

La inauguración se realizará el 9 del corriente en el Pabellón de las Rosas, con asistencia de las principales autoridades de la Nación. Con el fin de amenizar el acto con un gran concierto, concurrirá la banda municipal, gentilmente cedida por el Intendente, doctor Carlos M. Noel.

Hoy viernes la comisión organizadora se entrevistará con el Presidente de la República, con el propósito de invitarlo especialmente al acto de la inauguración, para lo cual le ha sido fijada audiencia.

Pro-hambrientos de Rusia

La Comisión Pro-hambrientos de Rusia, que preside la señora Josefina A. de Noel, ha resuelto realizar una velada de beneficencia cuyo producto íntegro será destinado a aliviar la situación angustiosa en que se encuentran en Rusia millares de personas.

El acto se realizará el miércoles 15 del corriente en el Teatro Cervantes, y dados los fines del mismo es de esperar resulte un completo éxito.

Proclama patriótica dirigida a los italianos

La Federación General de las Sociedades Italianas y la asociación italiana Reduci Guerra Europea, publican una proclama dirigida a sus connacionales a propósito de la situación creada en su país por el triunfo del fascismo, que ha cambiado tan fundamentalmente la fisonomía política de ese estado.

Dice así la referida proclama, que traducimos textualmente:

"Italianos!

"Desde las vertientes innacesibles de los Alpes; desde las abruptas colinas del Carso, del Grappa, del Piave; del mar; desde las más altas regiones del aire nos llega el eco de la jornada histórica en la cual Italia firmó con sangre rutilante de sus mejores hijos, la fecha gloriosa de una victoria insuperable.

"Recordemos los grandes sacrificios; recordemos los dolores; recordemos a aquellos que se inmolaron mártires y héroes por la causa de la libertad y de la justicia; levantemos a nuestros muertos en nuestro corazón el monumento de nuestra veneración y de nuestra gratitud; saludemos el alba de una era augusta de paz y de trabajo, formulando los más fervientes votos por la fortuna y grandeza de la Patria.

"Viva Italia!"

Firman esta proclama, que ha sido publicada en el boletín mensual de dichas instituciones, los doctores Alejandro Tedeschi y Guido Buffarini.

DESDE CHILECITO

Demostración al diputado nacional D. Florencio Dávila San Román

CHILECITO (La Rioja), noviembre 1o. (Por correo). — Brillante, bajo todo concepto, resultó el banquete servido en honor del diputado nacional D. Florencio Dávila San Román.

Este acto tan espontáneo y significativo que contó con la adhesión de numerosas y caracterizadas personas, puso de relieve el aprecio y el alto concepto de que goza el obsequiado, quien por sus muchos merecimientos ha logrado escalar las más altas posiciones políticas de la provincia.

Banquete ofrecido al diputado nacional D. Florencio Dávila San Román

Ofreció la demostración el señor Cáceres, agradeciéndola luego el obsequiado, quien pronunció un elocuente discurso que fué muy aplaudido. El diputado Dávila San Román expuso en forma clara y concisa la obra grandiosa realizada por el radicalismo y el acierto con que el Presidente Dr. Yrigoyen gobernó el país destruyendo de esta manera los falsos cargos propagados por la oposición.

A continuación el señor Carrot pronunció el siguiente discurso:

"Un sentimiento que no puedo ocultar me obliga, señores a tomar la palabra en este momento de general regocijo.

"Cuando a un hombre como D. Florencio Dávila San Román se le hace una demostración, nadie puede dudar de la sinceridad e importancia del acto. Por eso es que, los aquí congregados, han sido atraídos no tan sólo por vínculos políticos, sino, acaso, por otros más elevados, más espontáneos: los vínculos de amistad. Y quien sabe no se siente llamado por un espíritu abierto, por un carácter dulce, traducidos en el apretón de manos cordial y en la sonrisa fraterna?

"Don Florencio Dávila, señores, es un hombre de aquellos que por su vida privada y pública, parecen entroncar en hidalga prosapia medioeval; de esos caballeros por todos los costados, protectores del desvalido, laboriosos en sus fundos y ocultos en una modestia sin pregón.

"Muy pocas veces, señores, me he sentido con ánimo de pronunciar mis modestas palabras, refiriéndome a hombres políticos, por una razón simplísima: raras veces me he sentido con holgura para pronunciarlas. Pero ahora que se trata del señor diputado presente, llego resuelto, franco, sin que yo sea el designado para este caso, llego por mi cuenta y como hombre ante el hombre de quien la provincia espera mucho.

"El Partido Radical ha traído una modificación importantísima en la manera de seleccionar sus hombres de representación en las esferas políticas. También digo seleccionar — y creo que el término no está mal empleado. Anteriormente todos los candidatos empollaban en la capital de la provincia, cuando no en la capital de la república. Bajas componendas y caprichos de caudillos impulsaban el acto y lo hacían triunfar. El Radicalismo — y he aquí un gran paso— saca sus hombres políticos de cualquier punto de la república, de donde los encuentra buenos y es la Convención soberana quien los impone. El caso más típico nos lo constituye D. Florencio Dávila San Román. Su nombre no anduvo en ajetreos oficialistas, ni hizo su viajecito al cenáculo consagrador político, compuesto por el gobernador que cesa y sus panaguados. Surgió con la fuerza de las cosas fatales, es decir, que naturalmente han de suceder, porque la lógica de los hechos así lo determinan. Su pueblo le pidió que velara por los intereses de la patria y haciendo un sacrificio, el doloroso sacrificio de romper la modestia habitual de una vida placenteramente silenciosa, hízose cargo de su misión, sin alardes verbosos, confiando a sus manos lo que una palabra sin aliciente moral, como en la generalidad de los casos, hubiera anunciado y no cumplido. Por eso, señores, cuando se le fué a buscar hallósele inclinado sobre la madre tierra, abriendo el recto surco, cuya rectitud indicaba la norma de su vida pletórica de ilusiones y de esperanzas, florecida, como la col que miraba por entre las astas luciantes del buey manso que gulaba."

UNION CIVICA RADICAL

ELECCIONES MUNICIPALES

CONVOCATORIA DE LA CONVENCION

Comité de la Capital

Anoche se reunió el Comité de la Capital, con la presencia de 55 de sus miembros, presididos por el titular doctor Alfredo Scarano.

Después de darse cuenta de los asuntos entrados, el presidente de la Comisión de Propaganda, doctor Juan F. Vincent, informó ampliamente sobre el plan a desarrollar en la campaña comunal, autorizándose a la presidencia para que la dirija en la forma que conceptúe más conveniente, conjuntamente con la comisión respectiva.

Se determinó convocar a la Convención de la Capital, para el día miércoles próximo, a las 21 horas, para que proceda a la designación de los candidatos a concejales que sostendrá la Unión Cívica Radical en los comicios del 26 del corriente.

Siendo las 23 y 45 horas, se levantó la sesión.

CONFERENCIAS A REALIZARSE HOY

Circunscripción 5.a, Donato Alvarez y Rivadavia, a las 21 horas. Oradores: concejal Héctor Bergalli, doctor Silvio Bonardi y señores Manuel Guibert Blanch y Julián del Rivero.

Circunscripción 7.a, Gazcón y Corrientes, a las 21 horas. Oradores: diputado nacional doctor Leopoldo Bard, doctor Carlos M. Lastra y señores Nicolás Romano y Francisco Sáa.

Circunscripción 9.a, Corrientes y Anchorena, a las 21 horas. Oradores: diputado nacional doctor Manuel Pinto, doctor Mario Jurado y señores Pedro P. Sanguinetti (hijo) y José C. Astolfi.

Circunscripción 10.a, Chile y Matheu, a las 21 horas. Oradores: doctor Ricardo Almo, diputado nacional doctor Manuel Pinto y señores Onofre M. Claros y Leonardo O. Islas.

Circunscripción 13.a, San José y Chile, a las 21 horas. Oradores: diputado nacional doctor José A. Amuchástegui, doctor Juan R. Beltrán y señores Julián del Rivero y J. Jiménez Sauserni.

Circunscripción 18., Serrano y Honduras, a las 21 horas. Oradores: doctor Silvio Bonardi, doctor Ramón Beltrán y señores Ricardo V. Muscio y Horacio Gaitán.

Circunscripción 3.a, Montes de Oca y Aristóbulo del Valle, a las 21 horas. Oradores: señor Raque J. Ceruzzi, doctores Angel Vailati, Guillermo Fonrouge y Manuel Orús.

4 de noviembre

Circunscripción 5.a, Varela y Merlo, a las 21 horas. Oradores: doctor Jerónimo Grisolia, doctor Domingo Calarco y señores Restituto Caraza y Alejandro Hayes.

Circunscripciones 6.a y 7.a. Concentración: Plaza Primera Junta (Caballito), a las 21 horas. Oradores: diputados nacionales doctor Leopoldo Bard y doctor Andrés Ferreira, doctor Silvio Bonardi y señores Ricardo V. Muscio y J. Saucerni Jiménez.

Circunscripción 11.a, Corrientes y Junín, a las 21 horas. Oradores: doctor Alfredo Scarano, diputados nacionales doctores José A. Amuchástegui y Rómulo Trucco, y señores Manuel Guibert Bianch y J. Jiménez Saucerni.

Circunscripción 14.a, 25 de Mayo y Viamonte, a las 21 horas. Oradores: diputado nacional doctor Roberto Ortiz, doctores G. Grisolia y Díaz Malaver, señor J. Guibert Black.

Circunscripción 18.a, Canning y Las Heras, a las 21 horas. Oradores: diputado nacional doctor José P. Tamborini, doctor R. Almó, M. Guibert Black y M. Suárez.

5 de noviembre

Circunscripción 1.a, Rivadavia y Miralla, a las 17 horas. Oradores: señores Omar A. Balbín, J. Guibert Black, Nicolás Coronado y Domingo Rinaldi.

Circunscripción 1.a, Chiclana y Boedo, a las 20 y 30 horas. Oradores: doctores G. Grisolia y J. R. Beltrán, señores Félix Elicechе y Gregorio Vizcaíno.

Circunscripción 2.a, Cachí y Famatina, a las 18 horas. Oradores: diputado nacional doctor José A. Amuchástegui, doctor G. Grisolia, Joel Galíndez y G. Quarantino.

Circunscripción 15.a, Avenida San Martín y Cayena, a las 18 horas. Oradores: diputado nacional doctor Leopoldo Bard, doctor Guillermo Súllivan, señores G. González Vizcaíno y A. T. Bublik.

6 de noviembre

Circunscripción 6.a, Avenida La Plata y Pavón, a las 20 y 30. Oradores: diputado nacional doctor Leopoldo Bard, señores Domingo Rinaldi, Joel Galíndez y Francisco Cortesano.

Circunscripción 8.a, San Juan y Rioja, a las 21 horas. Oradores: diputados nacionales doctores José L. Rodeyro y Leopoldo Bard, señor R. V. Muscio, doctores Domingo Calarco y J. R. Beltrán.

Circunscripción 17.a Santa Fe y Fitz Roy, a las 21 horas. Oradores: diputado nacional doctor Roberto Ortiz, doctores Juan Vincent, R. Díaz Malaver y R. Almó.

Pro-jubilación de Empleados del Banco de la Provincia

Telegrama enviado al gobernador Sr. Cantilo

Subscripto por más de 500 firmas del personal de la casa central del Banco de la Provincia de Buenos Aires, se ha dirigido al gobernador señor Cantilo, el telegrama que insertamos, con motivo de la inclusión en las sesiones de prórroga del proyecto de ley de jubilación de los empleados de ese Banco.

Dice el telegrama de referencia:

"El personal del Banco de la Provincia de Buenos Aires, casa central, envía al Excmo. señor gobernador de la provincia, señor José Luis Cantilo, la expresión de su agradecimiento más profundo por su resolución de incluir en los asuntos de sesiones de prórroga el proyecto de jubilación de los empleados del Banco de la Provincia.

Su resolución, Excmo. señor, trasmitida por el señor diputado Vázquez, interpreta fielmente el vivo anhelo de todos los empleados de este establecimiento".

Salidas de paquetes

Zarparon hoy los vapores "Infanta Isabel de Borbón y Gral. Belgrano"

Esta tarde saldrá el "Araguaya"

Esta tarde a las 16 horas, largaba zarparon hoy de la dársena Norte, los vapores español "Infanta Isabel de Borbón", que no lo pudo hacer ayer por no haber terminado sus operaciones de carga, para Barcelona, con escalas en Tenerife y Cádiz y alemán "General Belgrano", rumbo a Hamburgo y puertos intermedios.

Estos transatlánticos conducen buen número de viajeros, cargamento general y correspondencia.

Esta tarde a las 16 horas, larga amarras de su fondeadero de la dársena Norte, el vapor inglés "Araguaya", de la Mala Real Inglesa, rumbo a Southampton y escalas. Lleva pasajeros, carga y correspondencia.

Sellos de Goma...

...Chapas de Bronce, etc.

Casa VACCANEO

Diagonal Sud 564 (Plaza Mayo) Bs. Aires U. T. Av. 1293

DOS BEBIDAS INMEJORABLES

Champagne

Mumm

REIMS

Cordon Rouge, Cordon Vert, Gout Américain y Carte Blanche

Que habían desaparecido del mercado a consecuencia de la guerra, reaparecen nuevamente mejorados en calidad

Agua mineral

Villavicencio

La más agradable y de mayor consumo por su indiscutible superioridad

San Martín 467 - U. T. 6965, Avenida — Buenos Aires

ANGEL VELAZ

Ya apareció el

"Album Presidencial de la Reorganización Nacional"

1916-1922 EDICION DE LUJO

Contiene la enorme tarea realizada en lo político, social y económico por la histórica presidencia del Dr. Yrigoyen, comentada y con notas gráficas y estadísticas de incalculable interés; principales leyes sancionadas por el Congreso, durante aquel período; situación financiera, movimiento demográfico, labor de los distintos Ministerios, documentación completa sobre la actitud argentina en Ginebra, mensajes y proyectos enviados a las Cámaras y juicios sobre el Dr. Yrigoyen expresados por las personalidades extranjeras que nos han visitado.

Notas artísticas y deportivas.

Pedido de ejemplares, a la Administración del Album. — Victoria 618

A los Subscriptores y al Comercio

Se les comunica que los Sres. LUIS ANTONIO, JOSE, SIXTO y DANIEL ORTIZ VILCHES, han dejado de pertenecer a este diario.

La Administración

Información telegráfica del Interior

Provincia de Buenos Aires

DE LA PLATA

Tiro Federal Argentino

RESULTADO FINAL DEL GRAN CONCURSO ANUAL DE TIRO REALIZADO EN EL STAND DE ESTA CIUDAD.

Categoría 1.a, blanco Patria, 350 metros. (A la mayoría de impactos: 1.o Antonio Daneri, con 5 impactos y 123 puntos; 2.o Juan S. Donadio, con 5 impactos y 103 puntos; 3.o Julio A. Rocca, con 5 impactos y 85 puntos; 4.o Isidoro Gutiérrez, con 4 impactos y 102 puntos. (Al punto céntrico): 1.o Abelardo Rico, con un 44; 2.o Juan B. Donadio, con un 42; 3.o Daniel E. de la Canal, con un 41; 4.o Ing. Vicente L. Ferrari, con un 38.

Categoría 2.a, blanco Jockey Club de la Provincia, 300 metros: 1.o Julio J. Garibotto, con 230 puntos; 2.o José Montoni, con 229; 3.o Julio A. Rocca, con 227; 4.o Daniel E. de la Canal, con 225; 5.o Juvenal P. Uhalde, con 219; 6.o Antonio Hernanlorena, con 215; 7.o Juan B. Donadio, con 211; 8.o Pedro Bianchi, con 209.

Categoría 3.a, blanco Federal La Plata, 300 metros: 1.o Fernando Lizarán (h.), con 268 puntos; 2.o Julio A. Rocca, con 267; 3.o Isidoro Gutiérrez, con 265; 4.o Ing. Vicente L. Ferrari, con 260; 5.o Pedro Bianchi, con 257; 6.o Dr. Carlos A. Ramón, con 243; 7.o Pedro Wenger, con 226 a(p.); 8.o Manuel Massini, con 226; 9.o Daniel E. de la Canal, con 220.

Categoría 4.a, blanco 19 de Noviembre, 350 metros: 1.o Pedro Bianchi, con 671 puntos; 2.o Julio A. Rocca, con 267; 3.o Manuel Massini, con 664; 4.o Andrés Cruz, con 659; 5.o Norberto H. Casco, con 656; 6.o Juan B. Donadio, con 650; 7.o Dr. Raúl Albarracín, con 648; 8.o Dr. aCrlos A. Ramón, con 641.

Categoría 5.a, blanco Confederación Nacional de Tiro, 350 metros: 1.o José A. Montoni, con 25 impactos y 76 puntos; 2.o Juan S. Donadío, con 25 impactos y 75 puntos; 3.o Dr. Raúl Albarracín, con 25 impactos y 72 puntos; 4.o Dr. Carlos A. Ramón, con 25 impactos y 64 puntos; 5.o Pedro Wenger, con 25 impactos y 57 puntos; 6.o Pedro Zurita, con 23 impactos y 66 puntos; 7.o Manuel Massini, con 23 impactos y 56 puntos; 8.o Juvenal P. Uhalde, con 22 impactos y 61 puntos.

Categoría 6.a, blanco 9 de Julio, 350 metros: 1.o Andrés Cruz, con 173 puntos; 2.o Pedro Wenger, con 170; 3.o Luis Pereyra, con 168; 4.o Oscar Donadio, con 167 puntos; 5.o Juvenal P. Uhalde, con 160; 6.o Rafael Brizuela, con 156 puntos.

Categoréa 7.a, blanco 12 de Octubre, 250 metros: 1.o Esteban Busquet, con 235 puntos (ap.); 2.o José Montoni, con 235; 3.o Dr. Raúl Albarracín, con 231; 4.o Francisco Ambrosis, con 219; 5.o Mario Valania, con 222; 6.o Sebastián Orduna, con 219; 7.o Antonio Siaschitano, con 209 puntos.

Categoría 8.a, blanco Capitán José A. Masó, 150 metros: 1.o Sebastián Orduna, con 150 puntos (ap.); 2.o Ciriaco M. Segui, con 150 (ap.); 3.o Aníbal Durán, con 150; 4.o Ignacio Berengua, con 149; 5.o Pedro Zurita, con 148; 6.o Antonio Hernandorena, con 145 (ap.); 7.o Harwig G. Hamnstrom, con 145 (ap.); 8.o Adriano Hermida, con 145; 9.o Francisco Cobeñas, con 144 puntos.

Categoría 9.a (Estímulo), blanco Angel Vélaz y Cía., 150 metros, (principiantes): 1.o Joaquín Segui, con 120 puntos (ap.); 2.o Ignacio Berengua, con 120 (ap.); 3.o Bernardo Lissarrague, con 120; 4.o Enrique Gobbi, con 119; 5.o Antonio Hernandorena, con 118; 6.o Dionisio Lombardi, con 115 puntos (ap.).

Categoría 10.a, blanco Ministro de la Guerra (gratuito), (grupo A, 350 metros): 1.o Luis Pereyra, con 77 puntos; 2.o José Montoni, con 68 puntos. (Grupo B, 250 metros): 1.o Joaquín Segui, con 63 puntos; 2.o Bernardo Lissarrague, con 58 puntos; 3.o Luis Decidilia, con 57 puntos: (Grupo C, 150 metros): 1.o Ignacio Berengua, con 53 puntos; 2.o Benito Miguel, con 52 puntos: 3.o Rafael Barbieri, con 48 puntos; 4.o H. Giovanbatista, con 42 puntos.

Categoría 11.a, blanco Dr. Enrique A. Sagastume. (Revólver 50 metros): 1.o Julio A. Rocca, con 258 puntos; 2.o Julio E. Adhemar, con 250; 3.o Aurelio Leoni, con 229.

Categoría 12.a, blanco General Belgrano. (Revólver 50 metros): 1.o Julio J. Garibotto, con 242 puntos; 2.o Raúl Durán, con 232; 3.o Manuel Massini, con 170.

Categoría 13.a, blanco General San Martín. (Revólver 50 metros): 1.o Daniel de la Canal, con 254 puntos; 2.o Pedro Zurita, con 237; 3.o José Galván, con 230; 4.o Dr. Luis Reynald O'Connor, con 203; 5.o Sebastián Orduna, con 160.

Categoría 14.a, blanco Brasil. (Revólver 50 metros): 1.o Daniel E. de la Canal, con 272 puntos; 2.o Julio A. Rocca, con 258; 3.o Aurelio Leoni, con 248 (ap.); 4.o José Galván, con 248; 5.o Pedro Zurita, con 237; 6.o Julio J. Garibotto, con 232.

Categoría 15.a, blanco General Mitre. (Voz de mando, 27 metros): 1.o Pedro Zurita, con 125 puntos (ap.); 2.o Dr. Raúl Albarracín, con 125 (ap.); 3.o Sebastián Orduna, con 125; 4.o Raúl Durán, con 114.

Categoría 16.a, blanco Bigand. (Defensa, 25 metros): 1.o Alberto Jaggi, con 25 impactos, en 26" 4|5; 2.o Dr. Raúl Albarracín, con 25 impactos, en 31" 1|5.

Categoría Especial, blanco Fortuna, 250 metros: 1.o Dr. Carlos A. Ramón, con 171 puntos; 2.o Arturo Faleni, con 136 puntos.

Premios Especiales, Brazales de Honor: José Montoni, con 47 puntos (ap.), en el blanco Jockey Club de la Provincia; Julio A. Rocca, con 54 puntos, en el blanco Brasil (revólver); Pedro Zurita, con 25 puntos (ap.), en el blanco Mitre, (voz de mando).

Nota: La secretaría de Tiro nos comunica que los reclamos que pudieran hacerse, se atienden hasta el día 10 de noviembre en la misma, calle 49 entre 6 y 7, de 16 a 19 horas, ya sean personalmente o por carta; pasada dicha fecha no se atenderá ningún reclamo.

Doctor Héctor R. Baudon
ABOGADO
Pasaje Güemes — Escritorios 410 y 411
U. T. 6900 (Avenida)
Estudio en La Plata calle 7 No. 775
U. T. 2351
Particular: Calle 46 No. 825—U. T. 641

A nuestros lectores en general
Sus asuntos administrativos en general en la provincia de Buenos Aires, encárguelos a los señores
E. CARASSALE PONS y Cía.
Comisiones y consignaciones
Representaciones en general
ANGEL PIROSANTO
Estudio de arquitectura, planos proyectos y dirección de obras.
U. T. 2351 — Calle 7 No. 775
LA PLATA

De Valentín Alsina

En el frigorífico Wilson. — Gran festival campestre

VALENTIN ALSINA, noviembre 3. — Organizado por la prestigiosa sociedad Club Social del Frigorífico Wilson, se realizará el próximo domingo una gran fiesta campestre en ésta, de acuerdo al siguiente programa:

Al mediodía: Almuerzo criollo.

A las 13.30: Corrida de sortija.

A las 15: Un patio criollo; escenas de bailes y cantos criollos y conjunto de guitarras.

A las 16.30: Los hermanos Federico y Adolfo Roscuellas tocarán el piano y violín. También habrá concurso de bochas.

A las 17: Se servirá un te y se bailará hasta las 19.

En los cantos y bailes tomarán parte las señoritas E. Pizarro Lastra, A. Letamendi, L. y E. Bowers, N. Montenegro, P. Durán, N. Fastman, L. Molino Torrea, M. Mauricio Echagüe y los señores M. Olivera, J. García Zabaleta, A. Montenegro, Edo de Ezcurra, A. Olivera Avellaneda, R. Eastman, R. Oliver Tejanos, M. Laferrere, A. Letamendi, J. Vitan, D. Acevedo, R. Lombardi y otros.

Escena de bailes y cantos criollos caraterísticos de la campaña de Buenos Aires, época 1870: La Huella, bailado por cuatro parejas, con junto de guitarras; a) El Gato Punteado, b) La Huella.

Los Amores, baile del sur de Buenos Aires por dos parejas; canto con acompañamiento de guitarra por las señoritas Emma Pizarro Lastra y Esther Bowers.

La Media Caña, baile por cuatro parejas.

El Gato Correntino, baile por una pareja.

Canto en dúo con acompañamiento de guitarra por la señorita Emma Pizarro Lastra y el señor Oscar Acevedo Díaz.

El Triunfo, baile por dos parejas. Malambo, contrapunto de zapateo. El Pericón Nacional, por ocho parejas.

De General Alvarado

Hospital de Miramar

GENERAL ALVARADO, noviembre 3. — Se reunieron en el salón de la Intendencia Municipal por invitación del intendente Albano H. Onores alrededor de 50 vecinos caracterizados y comerciantes con el fin de constituir una comisión popular para tributar una honrosa demostración al excelentísimo gobernador señor José Luis Cantilo que vendrá a esta localidad para asistir a la colocación de la piedra fundamental del hospital Miramar, acto que se realizará el 12 del corriente. Resultó electa la siguiente comisión: presidente, senador Francisco C. Camet; vicepresidente, señor Pedro Guerricagoitia; secretario, señor Maximino Dalponte; tesorero, Tomás E. Luna; vocales: Dr. Emilio Gallini, escribano Vicente R. Grilli, Amadeo Nicholson, Manuel Ibáñez y Luciano Gueznolles. La comisión continúa reunida confeccionando programa de festejos.

De Patagones

Varias noticias

PATAGONES, noviembre 3. — Excelente impresión ha producido el discurso del gobernador Cantilo en Avellaneda.

—El Comité Radical inicia un movimiento cívico para los comicios comunales próximos.

—Sigue gravísimo el estado del señor Francisco Echecopar.

—Obtiénese buenos precios por lanas.

De Lincoln

El gran campeonato de polo por las copas "Seré" y "Fortín Chiquiló" — Espléndida victoria del cuadro local. — El team Lincoln A triunfa en toda la línea sobre sus oponentes. — Santa Inés triunfa en el campeonato abierto adjudicándose la copa Fortín Chiquiló. — Pro hospital. — Varias.

LINCOLN, noviembre 3. — Finalizado después de un brillante desarrollo, el gran campeonato de polo disputado en el field del Parque San Martín de esta ciudad a partir del día sábado 28 de octubre ppdo., el más hermoso y legítimo de los triunfos ha coronado la acción de los polistas locales después de contender con los mejores clubs de la República, concurrentes al certamen.

Los locales divididos en dos cuadros denominados Lincoln A y Lincoln B, todos ellos pertenecientes al Club de Polo Lincoln, han actuado en manera tal que hasta los más optimistas han resultado excedidos en sus esperanzas.

Como expresóse en oportunidad, los polistas de Lincoln se consideraban altamente satisfechos por esta vez con lo que se considera aquí y justamente un éxito resonante al obtener la concurrencia de tantos y tan calificados profesionales del país, pero los resultados han producido verdadera sorpresa. Y se explica, pues nuestros jugadores son todos noveles iniciados en este campo de acción.

A la copa Seré, disputada entre siete clubs, cinco de ellos los primeros del país, quedó en poder del team Lincoln A, que de cuatro partidos jugados se adjudicó la victoria en todos, obteniendo así ocho puntos, o sea el primer puesto.

Componían este cuadro los señores: ingeniero Miguel García Rugé, Miguel Murray, Wenceslao Murray y Diego Cord Kill.

El team Lincoln B, que también se desempeñó exitosamente, lo componían: Eduardo Maguirre (hijo), Luciano Seré (hijo), José Resano y doctor Fermín G. Ramos.

Este cuadro se adjudicó el segundo puesto con seis puntos.

En cuanto a la copa Fortín Chiquiló, donada por el coronel don Rafael de Oliveyra Cézar, y que se disputó en campeonato abierto, sin han dicaps, fué ganada por el cuadro de Santa Inés, campeón del Río de la Plata y compuesto por los señores: A. Kenny, C. N. Land, W. S. Naylor e I. Dearney.

La concurrencia de público al parque San Martín, con motivo de este torneo ha sido muy grande.

—Activamente, la comisión de damas pro hospital de Lincoln, que preside la señora doña Marta S. de Drake, organiza la romería de beneficio que tendrá lugar los días 11 y 12 del corriente, con motivo de la festividad de San Martín.

De Alberti

Romerías italianas. — Se iniciarán el domingo próximo. — Programa de las fiestas. —

ALBERTI, noviembre 3. — El domingo próximo se inaugurarán en el pintoresco Prado Español de la localidad las clásicas romerías italianas, a cuyo efecto la comisión de fiestas de la Sociedad "La Fraterna" ha preparado un novedoso programa.

El día de la inauguración, la comisión de festejos, precedida de banderas y la banda de música militar, saludará a las autoridades, sociedades locales y a la prensa en las horas de la mañana, a las que se invitará para presenciar la inauguración de las mencionadas fiestas, a las 16 horas.

A juzgar por los preparativos, las romerías italianas serán este año dignamente celebradas, alcanzando proporciones lisonjeras.

De Juárez

Escuela Industrial de Juárez, confección de los planos, para la construcción del edificio. — Importante donación.

JUAREZ, noviembre 3. — La dirección de Arquitectura, ya tiene confeccionados los planos que deberá someterlos a la aprobación del ministerio de Justicia e Instrucción Pública, para el edificio que se proyecta, a fin de instalar la Escuela Industrial en esta ciudad, contando con la donación de 60 hectáreas de tierra y 200.000 pesos, hecha por el progresista vecino Cayetano Zibechi.

El edificio se proyecta con capacidad para 500 alumnos, externos e internos, el cual demandaría un gasto de cerca de un millón de pesos.

Como la construcción está proyectada en secciones, posiblemente se inicie de inmediato la construcción de la primera, contando con los pesos 200.000, donados la que podría tener capacidad para 100 alumnos externos.

Es esta una obra de progreso para Juárez, que ella reportará grandes beneficios a la juventud que quiera orientar sus actividades hacia las industrias rurales.

De Tandil

Tertulias en el Club Español. — Excursión de maestros. — Fallecimiento lamentado.—

TANDIL, noviembre 3. — Desde el próximo domingo el Club Español ofrecerá tertulias veraniegas a sus socios y familias, para las cuales regirá el horario de 22 a 24 y 30 horas.

—En los días 10 y 11 del corriente, serán nuestros huéspedes los maestros de Juárez, los cuales serán dignamente agasajados por sus colegas locales.

En la reunión realizada ayer en el Consejo Escolar, se dió a conocer el programa de fiestas, que es el siguiente:

Día 10. — A las 21.15 horas, recepción de los visitantes en la estación del ferrocarril.

A las 22 horas. — Tertulia en el Club Hípico.

Día 11. — A las 7 horas, excursión automovilística con el siguiente recorrido: Parque Independncia, La Tandilera, Molino El Progreso, Bella Vista, Sans Souci, Ramón Primero, Mariland, y Manantial de los Amores.

A las 16 horas: Visita al Palacio Municipal y recorido de la ciudad.

A las 18 horas: Lunch en el Club Social.

A las 21 horas: Baile en el Club Argentino.

—A una edad relativamente joven, falleció ayer en nuestra ciudad el vecino don Ambrosio J. Canziani, emparentado con conocidas familias de la localidad.

Persona modesta y laboriosa el señor Canziani, era muy estimado en el vasto círculo de sus amistades, donde su deceso ha sido justamente lamentado.

La inhumación de sus restos que se llevó a cabo hoy, fué una expresiva exteriorización de pesar.

De San Martín

El atentado anarquista. — Entierro del oficial Ortega. — Nuevo órgano de publicidad.

SAN MARTIN, noviembre 3. — En el cementerio local se realizó ayer el entierro del oficial Ortega, víctima de un atentado anarquista. El acto dió lugar a una imponente demostración de duelo. Todo lo que tiene de representativo San Martín, estaba allí presente: autoridades, legisladores, el comercio, las principales familias y escuelas.

Concurrió el jefe de policía de la provincia y representantes de las comisarías de los partidos vecinos.

Hicieron uso de la palabra varios oradores.

—Se anuncia para dentro de breves días, un nuevo órgano de publicidad, que defenderá los principios de la Unión Cívica Radical.

SANTA FE

ROSARIO

Renuncia aceptada — Día de difuntos — Legislativas — Actos del intendente.

ROSARIO, noviembre 3. — El señor Antonio De Salvi, que fué designado por el intendente municipal don Alfredo Rouillón, secretario privado, acaba de renunciar con el carácter indeclinable, fundando la renuncia por razones de salud. El señor Rouillón subscribió un concepuoso decreto dándole las gracias y lamentando íntimamente su determinación. Nombróse en su reemplazo a don Julio Garay Díaz.

El señor De Salvi, que tiene la salud muy quebrantada, tomará una temporada de campo.

—Una enorme cantidad de gente se notó ayer en los cementerios, visitando a sus deudos y depositando entre lágrimas y oraciones ramos y guirnaldas de flores en las tumbas.

—Deben en breve sesionar ambas cámaras en Santa Fe. Existen fundamentos al asegurar que sesionará la Cámara de Senadores. Si se confirman esos pronósticos, tendrá presupuesto la provincia después de nueve años de haber regido el de 1913.

—El señor intendente municipal en persona, colocó una corona de flores en cada uno de los panteones donde se encuentran depositados los restos de los siguientes señores, que en sus distintas esferas de acción han sido factores eficientes del progreso del Rosario:

Juan Sugasti, Isidro Aliau, Deolindo Muñoz, padre Silva, padre Badano, Angel Muzzio, Juan M. Ortiz, Ovidio Lagos, Ovidio Lagos (hijo), F. Grandoli, T. Tiscornia, T. Carrasco, C. Aldao, W. Tietjen, F. Moré, Eudoro Díaz, Luis Oinasco, E. Brignardello, P. C. de Larrechea, Gregorio Machain, A. Herrera, Zenón Pereyra, José Chiozza, Ricardo Núñez, R. Olivera, M. Marull, José Castagnino, Marcelino Freyre, M. Freyre, Martín J. Navarro, Agustín Mazza, general Virasoro, Federico Somoza, Miguel Coronado, Joaquín Paz, Paulino Raffo, B. Sivori, P. F. de Larrechea; P. Máspoli, H. van Oppen, Desiderio Rosas, M. Granoli, A. Casterán, D. González, Arturo Zinny, Sociedad Española, Guillermo Tallón, Sociedad Italiana.

Igualmente colocó una corona de flores en el panteón de Mr. Ross, en el cementerio de Disidentes; en el Hospital de Caridad, donde se encuentran los restos de doña Margarita Mazza de Carlés y en la iglesia San José, donde se hallan los del padre Sánchez.

El acridio — Calor

CLARKE, noviembre 3. — Una manga de langosta invadió el distrito con rumbo sud este en estado pesada; témese haga daño al maíz que recién está naciendo.

—El tiempo mantiénese bueno, habiendo empezado a hacer calor.

CORRIENTES

Enlaces — Religiosas

ALVEAR, noviembre 3. — Dos acontecimientos sociales dignos de mención fueron los enlaces de la señorita Rosario Silva con el caballero Luis M. Torres, efectuado hace pocos días y el de la señorita Silvia Panelo con el caballero Alfredo de Garay, que se llevó a cabo el 29 del corriente. Con estos motivos y con el fin de asistir a estos enlaces, han venido varias familias y caballeros parientes y amigos de los contrayentes. En seguida de las ceremonias civil y religiosa se bailó con mucho entusiasmo en la casa de los esposos Barberán Panelo, padres de la contrayente señorita Silvia, hasta las primeras horas de la madrugada en que los recién casados se trasladaron al pueblo de La Cruz, donde han fijado su residencia.

—Muy lucida resultó la función de la virgen del Rosario, tanto la novena precedente como el día de la función, que fué el domingo 29, estuvieron concurridísimas y amenizados por la banda dirigida por los hermanos Gómez. A fin de dar más realce a esta fiesta y a pedido de la dueña de la imagen de la virgen del Rosario la venerable matrona doña Juana B. de Acuña ha venido a dirigir y presidir la ceremonia religiosa, el vicario general de la provincia, presbítero Angel Navea, secundado por los sacerdotes de esta, Santo Tomé, La Cruz y etc.

—Después de hacerse sentir ya sequía, hoy ha llovido con abundancia, por lo que los agricultores están de parabienes.

CORDOBA

Afluencia de veraneantes. — Puente sobre el Río Cosquín. — Resolución municipal. — Varias noticias

SANTA MARIA, noviembre 3. — Con la proximidad del verano la afluencia de veraneantes empieza a notarse algo.

—Las obras del nuevo puente sobre el río Cosquín, se encuentran casi paralizadas.

—Por resolución de la Municipalidad se están colocando chapas numeradas en las casas.

—El "Eco de Punilla" desde la próxima edición del viernes 3 aparecerá con 12 páginas. El triunfo de este periódico en este departamento es definitivo.

—Reina tranquilidad en el Sanatorio Santa María.

—Existe marcado entusiasmo en los partidos de football que semanalmente se juega entre los clubs de todo el departamento.

—Reina buen tiempo.

Nuevo triunfo del radicalismo

CRUZ DEL EJE, noviembre 3. — En los comicios comunales de ayer triunfaron por una enorme mayoría los candidatos radicales, señores Agustín Zampiere y Pedro Buzzolino, para intendente y concejal respectivamente.

Esta nueva y decisiva victoria del electorado radical ha desconcertado a los representanto del régimen.

Hasta el momento mismo de cerrarse el comicio, aseguraban que el 75 0|0 de los votos emitidos correspondían a sus adeptos que llevaban la consigna de votar en blanco.

Pero, los señores Zampiere y Buzzolino obtuvieron 140 votos en un total de 164 sufragantes.

La derrota de los demócratas ha sido vergonzosa, y el pueblo la festejó con manifestaciones de regocijo y de entusiasmo.

El gobierno comunal queda, pues, integrado con representantes del radicalismo que sabrán hacer obra de labor y de progreso.

El nuevo intendente, hombre joven y honesto, lleva a la posición conquistada la enorme responsabilidad que comporta su consagración casi unánime; pero sus antecedentes intachables constituyen la mejor garantía de éxitos en su gestión administrativa.

UNIVERSITARIAS

FALLECIMIENTO

Ha sido muy lamentado el fallecimiento de Juan Carlos Beaudean, entre el elemento universitario, por cuanto por sus bellas prendas morales y su espíritu generoso, tan lleno de condiciones para el triunfo, muchos esperaban de él, la consagración más firme que pueda pretenderse, malograda por la rápida desaparición de la vida.

FACULTAD DE CIENCIAS EXACTAS, FISICAS Y NATURALES

Ordenanza sobre excursiones de estudio

El Consejo Directivo de la Facultad de Ciencias Exactas, Físicas y Naturales de la Universidad Nacional de Buenos Aires, ha aprobado la siguiente ordenanza sobre las excursiones de estudio:

En las fechas que el C. Directivo fije, los alumnos del último año de las carreras de ingeniería civil, industrial, arquitectura y doctorados en química y ciencias naturales, deberán realizar anualmente, bajo la dirección de los profesores que el Consejo designe, un viaje o excursión de estudio que comprenda las principales obras de ingeniería realizadas o en construcción en la república, o los principales establecimientos industriales o regiones geológicas del país según los casos.

Esta excursión es obligatoria para todos los alumnos del último año de las carreras mencionadas y para los profesores y personal docente auxiliar que designe el Consejo Directivo.

Cada año, el Decano de acuerdo con los profesores directores de excursión, fijará el programa e itinerario de la excursión el que será dado a conocer a los interesados por medio de avisos de Secretaría con indicación de la fecha y duración de la excursión.

La excursión se hará bajo la inmediata dirección de los profesores designados por el Consejo Directivo, quienes dividirán los alumnos por grupos y les encargarán de los diferentes trabajos prácticos a realizar y de la redacción de memorias relativas a las obras, establecimientos o lugares visitados; estas memorias deberán presentarse en los exámenes respectivos juntamente con los trabajos prácticos del año.

Durante las excursiones los profesores directores de ellas, cuidarán de que se recojan todos los datos y muestras que sean posibles conseguir de los materiales de construcción, minerales, plantas, etc., que existan en las regiones visitadas, los que se ordenarán y coleccionarán con destino al respectivo gabinete de la Facultad.

Terminada la excursión y dentro de los treinta días subsiguientes, estas memorias deberán presentarse al Consejo Directivo para ser sometidas al dictamen de los profesores que hayan dirigido la excursión, quienes emitirán un informe sobre el mérito de cada una e indicarán aquellas que a su juicio fuera conveniente publicar. El Consejo Directivo, visto este informe, podrá ordenar la publicidad de las memorias que por su mérito fuesen sobresalientes y hacerlas distribuir entre los alumnos de la Facultad.

Los fondos designados en el presupuesto para costear las excursiones de estudio, se distribuirán en la siguiente forma:

Ingeniería civil, 40 o|o; íd industrial, 20; arquitectura, 10; doctorado en química, 15; íd ciencias naturales, 15 o|o.

En caso de qu peor cualquier circunstancia no se realizará la excursión de estudio de alguna de las escuelas enumeradas en el artículo anterior, los fondos asignados a ella pasarán a reforzar las partidas de las demás escuelas en la proporción que el decanato estima más conveniente apreciando las necesidades para la mejor realización de las excursiones.

Los profesores, alumnos y personal docente auxiliar, gozarán de un viático no mayor de ocho pesos moneda nacional diarios durante las estadas en las localidades que visiten. Si se originasen mayores gastos serán por cuenta de los excursionistas.

Los alumnos que por causas oportuna y debidamente justificadas, por el consejo directivo, o por el decanato, no concurriesen a las excursiones de estudio establecidas por la presente ordenanza, sustituirán esa obligación con la de presentar una monografía sobre un trabajo especialmente determinado, el que será fijado en oportunidad así como también se les indicarán las condiciones y forma en que harán la presentación de su respectiva monografía.

Durante el corriente año los fondos de presupuesto para excursiones, se distribuirán en la siguiente forma:

Ingeniería civil, $ 7.500; ingeniería industrial, 3000; doctorado en química, 3000; arquitectura, 2000; doctorado en ciencias naturales, pesos 2.500.

TRABAJOS PRACTICOS DE FISICA

El ingeniero Atilio Monti firmará los trabajos de física, hasta el 15 del corriente mes los días lunes y miércoles, de 17 a 18 horas, por tenerse que ausentar a Europa.

ELECTROTECNICA

El viernes 3 del corriente, a las 20 y 30 horas el ingeniero Lagrange iniciará un estudio teórico-práctico sobre el "Grupo Electrógeno Diessel" de la facultad para el cual quedan citados los alumnos de los grupos 1o. y 2o. y para el sábado los grupos 3o. y 4o.

El sábado efectuará un repaso general sobre "características y propiedad de motores eléctricos" al que quedan citados todos los alumnos de electrotécnica.

Compañías Francesas de Navegación
Reconquista 433
Para BRASIL, LISBOA, VIGO, BURDEOS
"LUTETIA" .... el 6 de noviembre
"MASSILIA" .... el 15 de noviembre
Para BRASIL, DAKAR, EL HAVRE
GROIX .... el 25 de noviembre
Para BRASIL, DAKAR, LAS PALMAS, MARSELLA y GENOVA
"ALSINA" .... el 30 de noviembre

Círculos y Sociedades

Club de Flores — Anuncia un festival el 5 de noviembre, a las 14.30, en sus salones de calle Rivadavia 7255.

Círculo Español. — Baile familiar el 5 de noviembre, a las 15.30, en Piedras 534.

Amor y Vida. — Gran festival danzante, el 4 de noviembre, a las 20.45, en Cachimayo 112.

S. R. Paz y Alegría. — Baile familiar, el 4 de noviembre a las 23 en el salón Augusteo.

Círculo Molière. — Función teatral y baile el 11 de noviembre, a las 20.30, en Alsina 2513.

Club Social Argentino. — Pic-nic, en San Isidro, el 5 de noviembre, de 6 a 18 horas.

Amigos Unidos de Haedo. — En Haedo, lunch y baile, el 11 del corriente, a las 22 en los salones de la sociedad Cosmopolita.

Comité Jeanne d'Arc. — The dansante, mañana, a las 16 horas, en el Plaza Hotel.

C. R. La Victoria. — Velada y baile, el 4 de noviembre, a las 20.45, en Independencia 2054.

C. S. La Dalia. — Comité y baile, el 4 de noviembre, a las 21, en Cangallo 1362.

Círculo Social Eslava. — Baile en Lomas de Zamora, (Barker Memorial Hall), a las 15, el 5 de noviembre.

Club Social "Iris". — El 5 de noviembre, a las 16, reunión familiar en Cangallo 1756.

Unión Galaico Americana. — Velada artística el 11 de noviembre, a las 21, en Piedras 534.

Unión y Armonía. — Baile, el 5 de noviembre, a las 20.30, en Rodríguez Peña 361.

Círculo Buenos Aires. — Baile familiar, el 4 de noviembre a las 21.30, en Cangalo 1756.

En el Círculo Mandolinístico Italiano. — En el espacioso y elegante salón que el centro Mandolinístico Italiano posee en la calle Corrientes 2214, se realizará el domingo por la tarde un gran baile bajo la dirección de los conocidos profesores hermanos Loza, quienes tienen su escuela de bailes en el mencionado salón.

Para el mayor éxito de la fiesta se rfarán varos objetos para las señoritas y caballeros presentes.

Los hermanos Lara harán exhibiciones de bailes modernos.

Una gran orquesta amenizará la fiesta con un buen programa de shimmy, tangos, fox trot, etc.

Instrucción Pública

INSTITUTO NACIONAL DEL PROFESORADO SECUNDARIO

La conferencia que bajo el patrocinio del Centro Estudiantes del Instituto Nacional del Profesorado Secundario a cargo del doctor Narciso Laclau, se debía realizar el 4 del corriente sobre "El método experimental en la enseñanza secundaria norteamericana", ha sido postergada para más adelante.

—La comisión directiva del citado centro invita a todos sus asociados a concurrir al mitin que realizará la Confederación Nacional de Maestros el 4 de noviembre, a las 21, en el salón Augusteo, Sarmiento número 1374.

CONFERENCIAS

"LA CREMACION CADAVERICA"

Mañana a las 21 horas, en el local de la Sociedad Científica Argentina, Cevallos 269, el doctor Eduardo Baca, pronunciará una conferencia sobre el tema "La cremación cadavérica". La conferencia será ilustrada con numerosas proyecciones luminosas.

Espectáculos de La Plata

TEATROS

COLISEO PODESTA — Compañía Podestá Hnos. — Sábado. — Tarde: "Mi mater". — Noche: "En la puerta de un bolche". "Alma mater". "La laucha más floja..."

CINEMATOGRAFOS

Ideal. — Tarde y noche: "Egoencia", "El referee", "Cuatro caminos".

París. — Tarde y noche: "..." "La dama del velo", "El pirata ..."

GRATIS
Prospecto con 2000 casas en venta.
Cía. Nacional de Tierras
LAVALLE 1161

MAR DEL PLATA
Semana de Primavera
La Empresa del Ferrocarril del Sud ha resuelto
que los boletos especiales de 1a. clase, de ida y vuelta, de Plaza Constitución, Temperley y La Plata a Mar del Plata, al precio de
$ 25.00 m/n
se expendan también los días 31 del corriente, 3 y 4 de Noviembre próximo, válidos para regresar hasta el 6 de Noviembre.
FERROCARRIL DEL SUD.

ARTE - TEATROS - CINEMATOGRAFIA

El debut de la compañía Rosario Pino

Desde ayer, jueves, se halla nuevamente entre nosotros, de regreso de su brillante jira por Chile, la compañía dramática española que encabeza la señora Rosario Pino.

Como ya se ha anunciado, dicha compañía reaparecerá esta noche en el Odeón con el estreno de la comedia en tres actos de don Pedro Muñoz Seca titulada "El conflicto de Mercedes". La señora Pino interpretará en esta obra el papel protagonista, y la secundarán las señoras Picet, Muñoz Sampedro y los actores Soto, Costa y Guirau.

Ultimas funciones de la compañía "The Diamonds"

Renovó anoche su repertorio dando a conocer un nuevo programa, la compañía inglesa "The Diamonds", que está finalizando su actuación en el Cervantes.

El referido conjunto dará mañana, sábado, dos funciones y se despedirá con el espectáculo vespertino del domingo próximo, trasladándose inmediatamente a Montevideo donde desarrollará una temporada para regresar luego a esta capital y reaparecer en el Odeón, que es sin duda un escenario mucho más apropiado para ese género de espectáculos.

Nuestros empresarios

Leopoldo Simari, del teatro San Martín

Mayo

En sección intermedia exhuman hoy el sainete de Arniches "El santo de la Isidra" que tendrá por protagonista a la tiple cómica Emilia Rivo.

Teatros de barrio

... noche se presentará en el Mitre de la calle Triunvirato la compañía que encabeza el actor Pedro Gialdroni.

Se ha elegido para ello la comedia de Hicken "Un gran señor".

—En el Coliseo Rivadavia debutará esta noche la compañía italiana Cavalli-Piacentini de larga actuación en nuestros escenarios.

—Sobre la base de la conocida tiple Elvira Vicente se ha constituído un elenco de zarzuela que se presentará mañana sábado en el teatro Cabildo de Belgrano.

Estreno en el Apolo

De acuerdo con lo ya informado esta noche en sección intermedia se estrenará la pieza sentimental "Ha pasado una mujer"... que firma el conocido autor doctor Pedro B. Aquino.

SORTEO DEL 6 NOVIEMBRE
EMISION DE OCTUBRE
SERIE A-5

Con $ 10.000

¿ ¿ ¿ ¿

Con $ 100

¿ ¿ ¿ ¿

¿ ¿ ¿ ¿

Con $ 1

Todos los bonos premiados o no, conservan su valor de $ 1.- depositándolos en la Caja N. de Ahorro Postal Callao y B. Mitre, antes del 6 Enero 1923.

Su reparto es como sigue:

San Pablo, César Ratti; María Rosa, P. Martínez; Cecilia, E. Celimendi; Reynaldo, P. Ratti; Alberto, S. Giménez; Gonzalo, I. Corsini.

El estreno de anoche en el Smart

La pieza de Samuel Eichelbaum "Un hogar", que anoche estrenara la compañía Pagano-Duccase, reafirma la manera de hacer teatro de este autor en quien parecen influir en forma visible sugestiones del teatro nórdico con sus personajes friamente cerebrales.

Eichelbaum desconcierta un tanto — ya lo notamos en "La mala sed" — con la extraña filosofía de los personajes que presenta accionando en forma repetidamente contradictoria. No es esto un reparo al trabajo teatral de señor Eichelbaum, por cuanto estas diversas fasetas que presentan sus personajes aumentan el interés de su obra aunque choque a primera vista la aparente desarticulización anémica de sus héroes.

"Un hogar" es una pieza tal vez un tanto fría en su concepción, pero no por eso menos bella en sus lineamientos generales y como obra que revela a un autor de fuste.

La obra de Eichelbaum es la descripción de una familia donde todos los hermanos, a pesar de vivir bajo un mismo techo, no tienen ninguna vinculación afectiva.

Pasa luego por aquella casa una parienta provinciana y el amor realiza el milagro de levantar un tanto aquellos espíritus deprimidos por fiebres absurdas.

En estos personajes parece que el autor hubiera querido simbolizar la vida afiebrada de las ciudades— con su secuela de consunciones para la juventud que se extravía, — y la vida apacible y sana del campo donde tal vez está el porvenir de la nacionalidad.

Los tres actos de "Un hogar", están bien realizados e interesan por igual todos sus personajes.

Los intérpretes estuvieron todos por igual muy medidos, destacándose como siempre Angelina Pagano.

El autor fué obligado a presentarse en el palco escénico al final de la representación.

Sociedad de Autores

Mañana, a las 20 horas se realizará en el local social el banquete con que los componentes de esta institución despiden al ex administrador, señor Engenio Tulasne, quien deja aquellas funciones por requerirlo así otras actividades a que piensa dedicarse.

El repertorio libre

A iniciativa del Círculo Argentino de Autores se efectuará el lunes, después de los espectáculos teatrales una asamblea extraordinaria a la que están citados los miembros de la expresada entidad, Sociedad de Empresarios y Unión de Actores, a fin de considerar el proyecto sobre repertorio libre que parece tener asegurada su sanción como una forma de normalizar sobre bases sólidas la vida teatral metropolitana.

Estreno en el San Martín

En segunda sección se estrenará esta noche la pochade "Monsieur Papagnac D'Argenton" que firma don Arturo Avalos y que tendrá el siguiente reparto:

Papagnac d'Argenton, Arata; Edmond, Juan Ciencia; Manfredo, Simari; Pedro, Franco; Lissette, Berta Gangloff; Michi, María L. Notar; Segundo Coronado, Alvaro Escobar; Doña Fedora, Luisa Moroti; Florindo, Tomás Simari; Don Crisanto, Lagomarsino; Acosta, Jorge Gangloff; Enfermo 1o., Marcos Caplán; Enfermo 2o. Pedro Otegui.

Buenos Aires

Se estrenó ayer con evidente éxito la pieza de gran guignol "Por teléfono" que firma el señor D. de Lorde y que ha vertido al castellano Escobar.

"Por teléfono" es una pieza sobria y que consigue impresionar al espectador por los hábiles recursos de que se ha valido el autor para tramarla.

De Rosas, la Rivera y demás intérpretes estuvieron bien, confirmando los aciertos que han tenido anteriormente en obras del mismo género.

Para el Liceo

Conforme a lo que ya anunciamos mañana, sábado, reanudará sus actividades en el Liceo la compañía Orfilia Rico que ha resuelto continuar la temporada prescindiendo de esta prestigiosa figura que se ha visto precisada a alejarse momentáneamente de la escena por motivos de enfermedad.

Para la función de mañana se ha elegido la comedia "El hombre que nunca mintió", tres actos que firma el actor Eliseo Gutiérrez.

HOY en el Teatro MARCONI
Gran función en honor y beneficio de
BLANCA PODESTA
Con los estrenos
EL CRIMEN DEL SEÑOR JUEZ
y "LA ENEMIGA"
Comedia en 3 actos, original de Darío Niccodemi versión de Julio F. Escobar.
PLATEA $ 3.-

EL BENEFICIO DE ESTA NOCHE EN EL MARCONI

Celebra esta noche su función de gracia en el popular teatro del Oeste la prestigiosa primera actriz Blanca Podestá, una de las figuras más destacadas del escenario nacional e indiscutiblemente la actriz de más temperamento artístico con que cuenta la escena autóctona.

Blanca Podestá tiene adquirido un prestigio que fuere obvio repetir. Baste decir que ahí está como testimonio fehaciente de su arraigo en el público su actual temporada en el Marconi, desarrollada en forma óptima, así por la categoría de las obras puestas en escena cuanto por el porcentaje líquido que la misma significa para la empresa.

Es que Blanca Podestá ha sabido mantener y aun aumentar sus simpatías populares dándose por entero a su arte en forma plausible, inteligente y tesoneramente.

Y su nombre, al cual está vinculado gran parte de la breve historia del teatro nacional — desde aquel gran innovador que se llamó Florencio Sánchez — es una amplia y triunfante bandera que ha sabido mantenerse siempre en lo más alto de las bellas conquistas del arte.

Con motivo de esta función—para la cual ya se han agotado las localidades—se estrenará una nueva versión de "La enemiga" de Niccodemi, por Escobar, en la cual Blanca tendrá amplias oportunidades de lucirse, y se estrenará un boceto dramático de Eduardo Rossi y Eduardo Pérez Pacheco, titulado "El crimen del señor juez".

Gente conocida

De los diarios de Madrid llegados por el último correo, entresacamos las siguientes noticias:

—La actriz Lola Rosel se encuentra en Madrid donde piensa actuar.

—Antonio Herrero ha llegado a Madrid.

—Con "La losa de los sueños" se presentó en el Romea la compañía que encabezan Antonio Planas y Emilio Díaz.

El arte en el baile

La difusión que ha venido adquiriendo entre nosotros el baile moderno de especial interés a los buenos cultores del mismo que llegan a demostrar no sólo habilidad y pericia, sino verdadero arte en sus interpretación.

En el teatro es muy común la intercalación de números de danzas que dan especial realce a las escenas y vivacidad a la representación, ofreciendo un debut para el público que gusta mucho de él. Tal ocurre en el teatro San Martín, donde todos los días ejecutan interesantes numeros de bailables, en uno de los cuadros de la revista "El cabaret de Montmartre" los profesores del instituto argentino Silva. Se trata de una pareja que demuestra completo dominio de ese arte, animándolo con la elegancia de sus trajes, adecuados al género de la ejecución. El público les aplaude con entusiasmo, consagrando así con justicia el éxito que ellos alcanzan por sus meritorias condiciones.

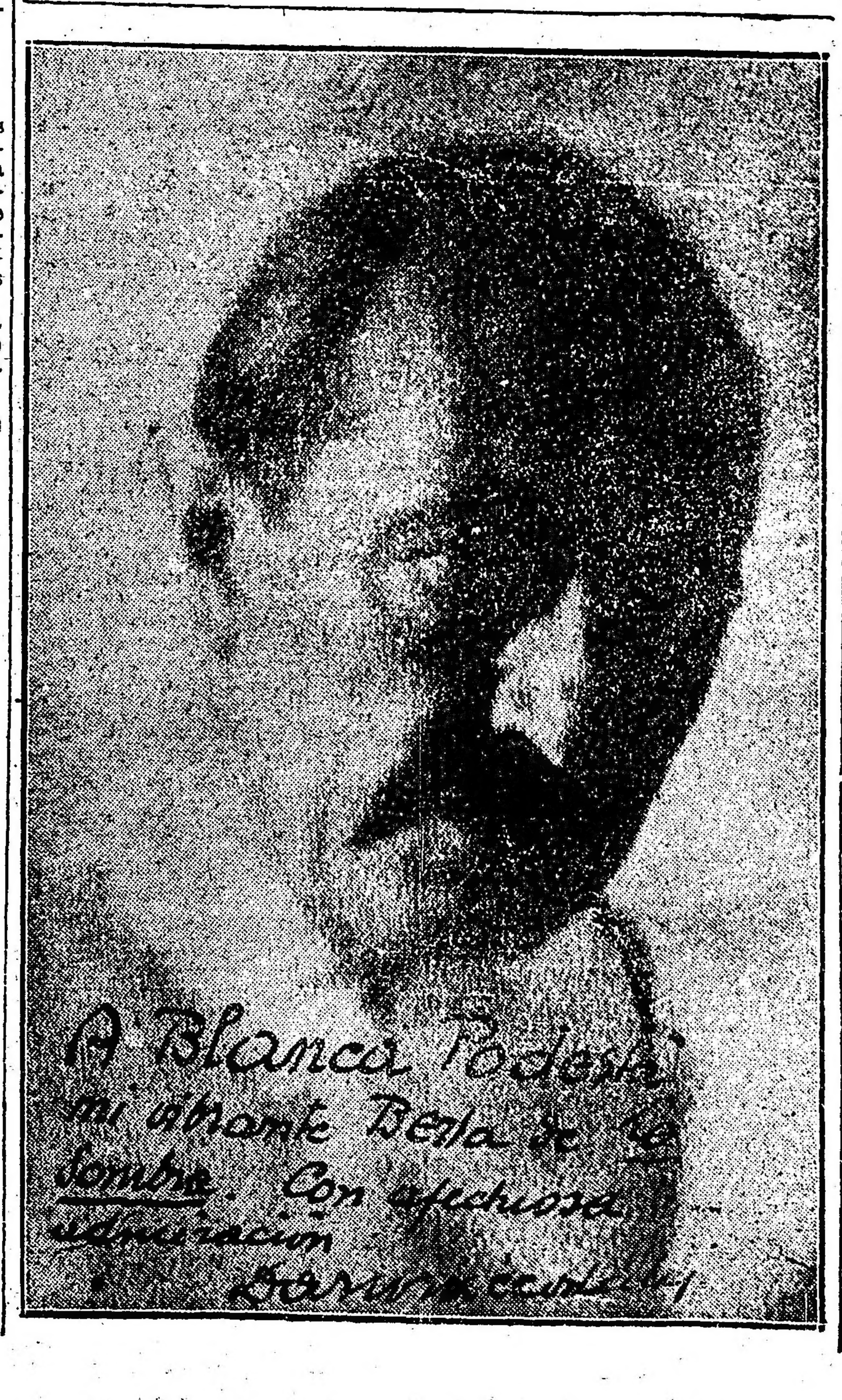

Cinematografía

"La mejor venganza"

DRAMA RIALTO, POR LON CHANEY Y EDITH ROBERTS

Pocos casos pueden compararse con el de Lon Chaney en la vida escénica. Actor modesto y apenas conocido, venía luchando hace tiempo, sin brillo y sin fortuna, entre la inmensa falange de estrellas y de astros, esperando pacientemente la oportunidad que no llegaba nunca. Ella se le presentó, por fin, en "El hombre milagroso", y fué suficiente su creación de "El lisiado" para revelar las cualidades eminentes y distintivas que había en él. Desde entonces y con mayor rapidez que ningún otro actor, Chaney se convirtió en una de las figuras más populares del cine. Se le reporteó, se lo admiró y se elevó su nombre a las cumbres de la fama. Después, su carrera ha sido una serie de éxitos, éxitos originales y rotundos, obtenidos a fuerza de estudio, de talento y de observación, y que han destacado su personalidad con relieves inconfundibles. Chaney es único en la escena muda. Ni el mismo Teodoro Roberts, a quien se ha llamado "el león de los característicos", tiene la variedad fisonómica de Chaney, cuyo rostro habla con una diversidad de expresiones que envidiaría el mismo Chaplin y que le ha valido el nombre de "el actor de las mil caras".

Y es Chaney, en toda la amplitud de sus facultades y en la más absoluta libertad de su talento interpretativo quien aparece en "La mejor venganza", película del Programa Rialto que la Sociedad General dará a conocer hoy en los cines Empire, Esmeralda, Callao y Gaumont, creando el rol incomparable de David Webster, héroe de una historia arrancada al dolor de la vida, entre las encrucijadas del arrabal y las rejas del presidio.

Dos son las notas resaltantes de "La mejor venganza", después de la actuación de Chaney: el misterio y el dolor. Asistimos a la tragedia de un hombre que, evadido de la cárcel, para ver a su esposa enferma, apenas llega a tiempo para asistir a sus funerales. La triste escena deja en él, que fué condenado inocentemente, un sentimiento de horror, de angustia y de odio hacia toda la humanidad. Webster que, para eludir la vigilancia de la justicia, se finge lisiado, no ve en su existencia sino dos objetos: proteger a su hija, a quien dejó siendo niña y que ahora está en plena juventud, y vengarse del hombre que echó sobre él el fardo de su culpabilidad. Su propia situación lo mantiene alejado de su hija, a quien ve en una institución caritativa de los suburbios, sin que ella le reconozca siquiera. Las extrañas urdimbres del destino hacen que la hija de Webster y el hijo del hombre que causó su ruina, se amen con toda la pasión sincera de la juventud, y el día en que Webster se ha encontrado por fin frente al hombre que buscó durante toda su vida para arrancarle la confesión de su culpabilidad, la verdad se presenta a sus ojos: él no puede reivindicar su inocencia sin arruinar la felicidad de su hija. Webster se aleja entonces, y desconocido para la que ama, vuelve a su celda del presidio, donde oculta para siempre el inmenso dolor de su vida y su supremo sacrificio.

CERVEZA
PILSEN
(Marca BIECKERT)
En botellas o en chopp
Es siempre la mejor

"Las aventuras de Robinson Crusoe"

PELICULA EN SERIES DE LA UNIVERSAL

Interpretada por Harry Myers

Daniel de Foe con su "Robinson Crusoe", su obra maestra, ha llegado a la posteridad y es su nombre popular en todo el mundo.

Parece ser que este libro lo escribió inspirándose en la verdadera historia de Alejandro Selkirk, que vivió solitario durante muchos años en la isla de Juan Fernández y cuyas aventuras publicó el capitán Woodes Rogers en 1712. Pero únicamente se aprovechó de algunos detales pintorescos; el resto es creación exclusiva de la imaginación de Foe y bien lo evidencia no tan sólo el desarrollo y desenlace de su historia, sino también ciertos errores sobre todo la aclimatación y producción de frutos en aquellas latitudes, en que no podía incurrir quien realmente las hubiese habitado.

La primera edición de "Robinson Crusoe" apareció en 1719, cuando Daniel de Foe tenía cincuenta y nueve años y había publicado ya numerosos libros y vivido una vida accidentada, pues por dos veces estuvo en la cárcel y una expuesto a la vergüenza pública en la picota, en 1703.

Hasta 1731, año en que murió, escribió y dió a la estampa nueve obras; pero a pesar de su fama y gran labor acabó sus días poco menos que en la miseria.

La versión del film difiere en mucho de la de Foe y sigue en cambio versiones posteriores sobre Crusoe, aunque, en sus líneas generales, sigue el libro del citado escritor inglés.

Así, por ejemplo, conocemos a Mariana, la primera novia de Crusoe y de quien de Foe no dijo una palabra. Dado el carácter de Robinson no dejaba de ser raro que careciera de un amor. Nuevo es también el detalle — en el film recién aparece en el tercer episodio — de una mujer que vivía en la isla de Juan Fernández. El film resulta así, además de una película de aventuras, un romance; y de la mezcla gana el interés general del libro.

Una anécdota de María Walcamp

En una ocasión en que el tío de María Walcamp debía actuar como testigo en un juicio civil, llevó de acompañante a su sobrina que era muy pequeñita.

El abogado de los demandantes le preguntó:

—¿Es usted casado?

—Indudablemente, le respondió el tío.

—No tenemos pruebas de ello, dijo el abogado.

Entonces la futura estrella de las series famosas, que estaba muy atenta a la discusión, saltó sobre una silla y gritó:

—¡Muéstrale el chichón de la cabeza, tío...!

Notas del cine

Samuel Goldwyn, el fundador de la casa de su nombre, se ha retirado de los negocios y escribe actualmente sus memorias bajo el título: "Detrás de la pantalla".

En Alemania acaba de formarse una empesa cinematográfica ruso-alemana para producir películas en Rusia.

La sucursal de Londres de la casa americana Goldwyn se ha separado de la casa central de New York y en su lugar ha firmado un convenio con la Ufa-Decla, de Berlín, cuya representación tendrá para Inglaterra.

El próximo film de la Decla tiene por título "La princesa Suwarin", según la conocida novela de L. Wolf.

El director de la productora alemana Oswalda Film, Jessner, está preparando una nueva película: "Espíritu de la tierra". Asta Nielsen y A. Bassermann representarán los principales papeles.

"La reina de Whitechapel" es el título de un nuevo film alemán de la casa Aafa Film, con Ester Carena en el papel principal.

"Tragedias del amor" es un film monumental, reflejo de la vida de la alta sociedad, que está haciendo la casa May Film, de Berlín. Tienen los principales papeles Mia May y Emil Jannings.

La Merchator Film, de Berlín, ha terminado su gran producción científica "El hombre de hace 100.000 años", después de seis meses de trabajo. El film está hecho bajo la dirección científica del célebres sabios y profesores, y su estreno causará gran sensación.

En una reunión reciente de organistas en el Capitol, uno de los cines más grandes de Nueva York, se probó el gran valor del órgano para suplir la música necesaria para las películas. El órgano del Capitol tiene 5.000 llaves, cada una de las cuales representa un sonido de un instrumento especial, de suerte que puede decirse que es toda una orquesta. Además, el órgano no acostumbra, como los músicos, a declararse en huelga inesperadamente.

El entrenamiento de un actor

Wallace Reid refiere así el cuidado que presta a su estado físico:

Marie Prevost, hermosa actriz de cine

"Contrariamente a la opinión general, es tan absolutamente necesario para el actor cinematográfico cuidar de la salud como para el hombre de negocios o para el atleta y, acaso más, porque no hay que olvidar que la cámara fotográfica toma y registra hasta el más pequeño detalle de lo que enfoca y el aparecer ante ella en una situación física pobre, resulta ruinoso para el actor.

Un artista deberá cuidar con esmero su apariencia personal; éste es el principal cuidado de su negocio y no hay camino más seguro para conservar un porte correcto y una presentación simpática que por medio del ejercicio sistemático e inteligente. No es necesario que este ejercicio sea extremoso, sino regulado y habitual. Yo siempre me arre-

"LA EPOCA"

Teatros y Variedades, véase el "Carnet del Viajero", de 1a. página.

PALACE THEATRE — Corrientes 757.— Hoy, a las 15 y 15.20. Varias comedias y Carlitos músico; a las 16.20 y 21: La ronda de media noche, comedia policial por Rosemary y Theby; a las 17.20 y 22: El mayor derecho, por la bella Alice Lake; a las 18.30 (sección impuesta de moda) y 23.10, gran estreno Realart: En aras del romanticismo, por la elegante Wanda Hawley. Domingo, grandioso estreno: Yo soy tu mujer, por la bella Katherine Mc. Donald.

SELECT. — Suipacha 482. — Hoy, a las 14 y 20 y 30: Cómicas. La gloria de Clementina, Epílogo de su novela; a las 18: (The Sheik) La cautiva del caudillo moro, por R. Valentino; a las 23: Experiencia.

CAPITOL THEATRE — Santa Fe 1848.— Hoy a las 16.20 y a las 21: La hechicera, La llamada del norte, Corazón de madre. Domingo, un gran estreno: Yo soy tu mujer, por Katherine Mac Donald.

EMPIRE THEATRE—Corrientes y Maipú. — Hoy, a las 17.20 y noche a las 23.10: Un banquí en la corte del rey Arturo. En la selecta de moda a las 18.30 y noche a las 22.20, un gran estreno: Amor árabe. Viernes 10, presentación de la troupe Esmé Davis, repertorio del "Chauve Souris", de Moscú.

Miércoles 15, otro gran debut: Stachino, canciones mejicanas.

GRAND SPLENDID THEATRE — Santa Fe 1860. — Hoy, a las 17, reunión mundana a beneficio de las Cantinas Maternales, Blanco y Negro, y conferencia por D. Jacinto Benavente.

oPr la noche: El cobarde, por May Allison; Costa firme, por Alice Lake; En aras del romanticismo, por la bella Wanda Hawley, y Film Revista, Actualidad porteña.

SELECT LAVALLE—Lavalle 921.—Hoy: Sección cómica. Vida por vida. Me comprometo a morir. Lo que toda mujer ignora.

TEATRO PRINCESA — Suipacha 460.— Hoy, en cine continuado desde las 11: La liga de mi dama, La luz del amor, El velocípedo.

GENERAL BELGRANO—Cabildo 2165.— Hoy, Demasiada velocidad; A media noche; Lo mejor es probar, Pathe Journal, Cómicas, Carlitos en las termas.

PETIT SPLENDID — Libertad 976. — Hoy, a las 18.30 y 22.45: ¿Por qué cambiar de esposa? La apache.

MAJESTIC THEATRE — Corrientes 842. —Hoy, La venganza del moro, El circo trágico, El que la hace la paga, En tierras de oro, Entre la espada y la pared, Juanita Tenorio.

SELECT BUEN ORDEN — Bernardo de Irigoyen 1321. — Hoy, tarde y noche: Max Linder jettattore, El fin justifica los medios, La llama de amor, Rosa de fuego, Sección cómica.

CINE CATALUÑA — Corrientes 2046.— Hoy, tarde y noche: El pibe; El 03, Hay que conocer el marido, Las aventuras de Robinson Crusoe (1o. y 2o. capítulos).

CINE ELITE — Cabildo 2241. — Hoy: El caballero errante, Un ladrón en casa, Las reds del delito.

STANDARD THEATRE—Corrientes 2067. Hoy, El genio alegre; Esposa a prueba, Raza calumniada y Anita Bobasso.

THE AMERICAN PALACE. — Córdoba y Callao. — Hoy, La dama de las camelias, El genio alegre y Alas quemadas.

CRYSTAL PALACE — Corrientes 1330.— Hoy: Santa Fe Mac, Vida por vida, La mancha.

GAUMONT THEATRE — Rivadavia 1635. Hoy: a las 15.30 y 21: La reclusa, a las 17.30 y 23, Lo que tengo, retengo; a las 18.30 y 22, La mejor venganza.

IMPERIAL CINE — Cangallo 771.—Hoy: Los dos sistemas, La baricada, Hay que conocer el marido.

MIGNON PALACE — Juramento 2435.— Hoy: La flor de la tempestad, Todo es legal en amor.

CINE BOLIVAR — Bolívar número 1032. Hoy: La perla misteriosa, Coincidencia, El espíritu de ayer, Cuántaje.

CINE Gral. MITRE — Bmé. Mitre 1362. Hoy: Su noche suprema, Almas inquietas.

CINE PARK — Santa Fe 4196.—Hoy: La desconocida, Brand, pocas palabras; La gallina del cuento.

EXCURSIONES

REAL DE SAN CARLOS — Excursiones todas las noches (excepto los domingos). A las 21 (9 p. m.), el vapor Helios saldrá de la Dársena Sur (galpón No. 1) para el Real. Precios de la excursión, $ 8 m|nacional. Los domingos sale a las 10 de la mañana, llegando a Buenos Aires el mismo día a las 19. Camas de ida y vuelta, 5 $. Camarotes ida y vuelta, 15 $ m|n. Entrada a los salones de recreo, 1 $. — La cédula de identidad o libreta de enrolamiento son indispensables.

LA ONDULACION ELECTRICA PERMANENTE
POR
G. MOUSSION
CALLAO Y SARMIENTO
ES LA MAS PERFECTA

glo de modo de poder disponer, cuando menos, de dos tardes por semana para ejercitarme al aire libre, ya sea jugando al golf o bien paseando por las montañas. Algunas veces, cuando no estoy ocupado en las producciones del estudio, me paso las tardes jugando al golf, pero esto sólo ocurre excepcionalmente. Todas las mañanas, antes de desayunarme, empleo quince minutos en hacer ejercicios análogos a los que se hacen en los campos de gimnasia e inmediatamente después tomo un baño en mi estanque particular, que también está al aire libre.

Esto me tonifica y me pone en un estado perfecto para trabajar durante todo el día delante de la cámara fotográfica. Y no se crea que siempre se trata de trabajo fácil, que no fatiga: escenas hay en que, verdaderamente, se necesita resistencia física para llevarlas a feliz término.

Algunas veces suelo cambiar este programa por ejercicios más fuertes. Por ejemplo, cuando estaba filmando la película "El campeón", cuyo argumento abundaba en episodios violentos, de lucha personal, de los cuales era yo el vencedor siempre, tuve que entrenarme tan a conciencia como lo hace un boxeador días antes de vérselas con su rival.

He aquí mi programa durante la producción de la mencionada película: "Desayuno a las 7; 20 minutos de paseo al aire libre; 20 minutos de "punching bag"; 10 minutos de gimnasia de boxeo; baño en el tanque; carrera en automóvil para llegar a las 9 al estudio; tres horas de trabajo ante la cámara; almuerzo; cinco horas más delante de la cámara; 30 minutos de boxeo; 20 minutos de gimnasia con pesas; masaje y baño; cena; a las 9.30 a la cama.

Naturalmente que este programa es bastante duro para practicarlo todos los días, pero me he convencido, por otra parte, que ayuda a sostener a uno en perfecto estado de salud y de resistencia, sobre todo cuando se ha de trabajar fuerte. Todos los hombres conocen bien el ejercicio que necesitan y nunca deben ejercitarse más de lo necesario.

La moderación gimnástica, llevada a efecto según las condiciones de cada sujeto, conserva en perfectas condiciones físicas y bastan en muchos casos unos minutos diarios de ejercicio para mantenerse saludable y pujante.

Además del ejercicio físico deberán cultivarse las distracciones mentales ya que no pueden negarse las íntimas relaciones que guarda el cuerpo con la mente. Yo, por ejemplo, me distraigo y me tonifico tocando el piano o el saxefón o el violín, según me agrade, y esto me sirve de descanso y a la vez de recreo. Creo que cada hombre debe tener cierta predilección por algo, cierta "manía".

En fin, "mente sana en cuerpo sano", como decían los antiguos".

"Film Revista"

El número 150 de esta película semanal de actualidades, que edita la Cinematografía Argentina "Federico Valle", contiene el siguiente sumario:

1. Inauguración del centro social "Caja Nacional de Ahorro Postal"; 2. Fiesta de la "Euskal Echea" en Llavallol; 3. Séptimo Campeonato del Kilómetro del Automóvil Club Argentino; 4. Romerías gallegas en el Pabellón de las Rosas; 5. Concurso atlético municipal (2a. serie); 6. Mar del Plata: La Semana de Primavera; 7. Las tardes de la Recoleta; 8. Dibujos cómicos.

"En aras del romanticismo"

Es este el título de la excelente comedia "Realart", que Max Glücksmann nos dará a conocer hoy viernes 3, en sus salones Grand Splendid y Palace Theatre. Son sus intérpretes principales la graciosa y simpática actriz Wanda Hawley y el galán joven William Boyd, habiendo sido realizado con todo el gusto y la propiedad característica de la marca productora.

Damos a continuación un breve relato de su argumento.

Una muchacha que aspira a ser ultramoderna y comienza por cortarse el cabello, rehusa casarse con el novio que le ha elegido su familia y que la adora. Y a fin de escapar a la boda, huye a refugiarse en una colonia de artistas "emancipadas" de ambos sexos, donde ocurre una serie de incidentes que desengañan a la muchacha. Contrita y mustia, vuelve al redil... y al altar.

La película es una sátira amena y bien llevada, contra las tendencias de ciertas jóvenes contemporáneas.

El tema es interesante y la interpretación no deja nada que desear.

CRONICA SOCIAL

Por el rango y vinculaciones de los contrayentes, asumirá, sin duda, los contornos de un brillante acontecimiento social la boda de la señorita Sara Cranwell Ocampo con el señor Rafael Herrera Vegas, que se realizará mañana, en la basílica del Socorro, con misa de esponsales.

Serán padrinos la señora María

Antonia Pereyra Iraola de Herrera Vegas y el dotcor Daniel A. Cranwell.

Los novios entrarán al templo con los padrinos de la ceremonia y acompañados por el siguiente cortejo:

María Rosa Cranwell Ocampo con Leoñardo Herrera Vegas, Carmen Herrera Vegas de Arias con Antonio Arias, María Antonia Herrera Vegas de Lobos con Marcelo Lobos, María Esther Coelho con Martín Herrera Vegas, Clara Ocampo Alvear con Leonardo Pereyra Iraola (hijo), María Teresa Herrera Vegas con Juan Luis Nougués, Elena Castro Cranwell con Luis Pereyra Iraola, María Antonia Coelho con Marcelo Herrera Vegas, Elena Ocampo Alvear con Jorge Herrera Vegas, Laura Herrera Vegas con Carlos Pereyra Iraola y Delia Carmen Ocampo Alvear con Rafael Pereyra Iraola.

El enlace civil se realizará hoy, actuando como testigos los señores Narciso Ocampo y Elbio Coelho, por parte de la novia, y los señores Leonardo Pereyra Iraola y Marcelino Herrera Vegas, por parte del novio.

* * *

En los salones del Diapasón, se realizará mañana, por la tarde, un interesante concierto, en cuyo programa tomarán parte la señora Enriqueta Basavilbaso de Catelin, quien cantará, acompañada al piano por la señora Blanche Pouyade, "Cinq poémes de Baudelaire", de Claude Debussy, y cinco melodías de Poldowsky, que se oirán por vez primera, y el cuarteto de "Diapasón", que ejecutará el cuarteto de Debussy.

* * *

Se realizó anoche en el Jockey Club la comida que el embajador de España, marqués de Amposta, ofrecía en obsequio del doctor Carlos de Estrada, con motivo de su próximo viaje a España, a donde va como embajador argentino ante el rey Alfonso.

Fueron comensales:

Alfonso Danvila, Carlos M. Noel, Pedro Fernández, Luis B. Estrada, Vicente Sánchez, Vicente Taberna, Manuel L. Blasco, Augusto Aranda, Baldomero Gayán, Félix Ortíz y San Pelayo, Antonio Polledo, Tomás de Estrada, Antonio Larrachea, Mariano de la Sota, Julio Maqueira, Guillermo de Achával, Avelino Gutiérrez, Atilio D. Barilari.

* * *

Con motivo de celebrar su cumpleaños, la señorita María Elena Zamboni, concurrieron a saludarla sus relaciones, lo que originó una lucida reunión social.

Asistieron las señoras Angela González del Solar de Zamboni, María Elena D. Valdéz de Alcain, Manuela Reyes de Decoud, Constanza S. de Cassinelli, Margarita Z. de Rodríguez, María Luisa Z. de Reyna, Josefina Z. de Rodríguez Corti, María Luisa Canessa de Zamboni, y las señoritas Tula y Eulalia Colmegna, Noemí y Dora Decoud, Cesira Solari, Cecilia Rébora, Leticia y Amelia Alcain, Carlota Corti Maderna, Elena Rodríguez Corti, Zulema y Emilia Finochietto, María Luisa y Dora Zamboni y Emma y Nora Iturralde.

* * *

En los salones de la Sociedad Rural se efectuará el 12 del corriente un te danzante, a beneficio del Orfanatorio que sostiene la Guardia de Honor del Santísimo Rosario.

Las entradas, cuyo precio ha sido fijado en 4 $, puede solicitarse en la calle Paraguay 1561, o por el número de teléfono 2520 de Juncal.

Las invitaciones llevan los nombres de las señoras:

María Luisa Ligniéres de Newton, Francisca Romero de Oribe, Zulema Carranza de Moine, Angela Lavagna de Sonetuso, Celina Carranza de Padilla, Clementina Jiménez Paz de Aguirre, Luisa Richard de Ligniéres, Amalia Malbrán de Navarro, Ana Trongé de Alvarez Arenguiz, Juana F. de Bollo, Carolina G. de Perazzo, Angelina Repetto de Heguilar, Zulema Moine Carranza de Brissi, Herminia B. de Isola, María Luisa J. de Acevedo Díaz, Ester Franke de Vasena, Celia Iraburu de Zabala, Lucy Kilmurry de Tezanos Pinto, Clara D. de Gómez, Matilde Villanueva de Galvarini, Ketty Kilmurry de Sosa, Carmen H. de Naón, Amelia Botto de Cogliata, Georgina Villanueva de Hardie.

* * *

Celebrando su reciente designación de intendente municipal de la Capital, un grupo de amigos del Sr. Carlos M. Noel le ofrecerá un banquete en el Jockey Club.

* * *

Mañana a las 21 se efectuará en la iglesia de San Miguel Arcángel el enlace de la señorita Renée Guyot con el ingeniero Teodoro Marfort.

Apadrinarán la ceremonia religiosa el señor Carlos Guyot, padre de la novia y la señora Ida W. de Marfort, madre del novio.

Formarán el cortejo la señora Gabriela C. de Guyot con el señor Teodoro Marfort, señorita Estela Ferrari con el doctor Carlos Guyot (hijo), señorita Emilia Zappa con el doctor Arturo Marfort, señorita Marta Cadot con el señor Ernesto Marfort, señorita Delia Chechi con el ingeniero Marcelo Cadot, señorita Susana Cadot con el doctor Atilio Gelasi, señorita Lucila Cadot con el señor Jorge Milou, señorita Irene Eckel con el ingeniero Enrique Clauce, señorita María Elena Paats con el señor Federico Neumann, señorita Esther del Casse con el señor Jorge Davel.

En el acto civil serán testigos por parte de la novia los doctores Carlos Guyot (hijo), y el doctor Horacio Pozzo y por el novio el doctor Arturo Marfort y el señor Otto Hoffmann.

* * *

Mañana, en la iglesia de San Cristóbal Sud, se celebrará el enlace de la señorita Rosa Campora con el se-

ñor Manuel Fermín González. Apadrinarán la boda, la señora Elvira C. de Ingratta y el señor Pascual Ingratta.

* * *

Se ha concertado el enlace de la señorita Delia Monzón con el señor Vicente Rubio.

* * *

En casa de la novia y en la mayor intimidad, será consagrada, el 23 del corriente, la boda de la señorita Lola Gorostiaga con el señor Ricardo Sauze, siendo padrinos la señora Sara Trendelbourg de Gorostiaga y el doctor Luis A. Sauze.

* * *

Para San Juan, las señoritas María Julia y Ana Lía Sobre Casas.

* * *

A beneficio de las obras que sostiene la Liga Argentina de Damas Católicas y la Unión Popular Católica Argentina de la parroquia de Santa Lucía, se realizará el 14 del corriente una función de caridad en el Select Buen Orden.

* * *

El Círculo de Damas Santafesinas, que preside la señora Rosario Aldao de Hertz, ha organizado un festival a beneficio de los obreros del norte de Santa Fe, actualmente sin trabajo, el cual tendrá lugar en el Grand Splendid Theatre, el 7 del corriente.

Las localidades pueden solicitarse telefónicamente al número 3475 de Libertad y en la calle Rodríguez Peña 660.

* * *

En la capilla de los Misioneros Hijos del Corazón de María, se celebrará mañana a las 10 un funeral en memoria del doctor Mariano Marín.

* * *

De Coronel Pringles—

El 4 del corriente se realizará el enlace de la Srta Juana Bertolotto con el Sr. Tomás Richardson.

* * *

Se ha formalizado el compromiso matrimonial de la Srta. María Esther Cascallar con el Sr. José Raúl Casa'

* * *

Monseñor Agustín Piaggio consagrará hoy, a las 21.30, en el templo de San Nicolás de Bari el enlace de la señorita Ana Nieva Woodgate con el señor Horacio Muñoz Maines, actuando como padrinos la señora Elena Rodríguez Larreta de Muñoz Maines y el capitán de fragata Arturo B. Nieva.

Acompañará a los novios el siguiente cortejo de niñas: Elena Muños Maines con Elena Arigós Villanueva, María Elena Jiménez Morón con Emma Pizarro Lastra, María Elmira Mansilla Derqui con Julieta Passicot y María Elena Videla Morón con Alicia Mansilla Derqui.

Del acto civil serán testigos, el capitán de navío José I. Cros y el doctor Horacio Rodríguez Larreta.

* * *

Mañana, a las 19, será bendecido, en la iglesia de San Nicolás de Bari, el enlace de la señorita Georgina Bradley con el doctor Fausto Enrique Cortés, ceremonia en la que actuarán como padrinos Da. Matilde

Pérez de Cortés y D. Alfredo Bradley.

Los novios entrarán al templo acompañados de sus padrinos y del siguiente cortejo:

Juana T. de Constanzó con Tomás Bradley, María Esther Alvarez Costa con Alfredo M. Bradley, Catalina Barta de Cabello con Vicente Cabello, Agueda Barrera Nicholson de Bradley con Eduardo Bradley, Elida Trápaga con Nicolás Gutiérrez, Cora Montes con el doctor Carlos Casal, María Adela Barta con Arturo Bradley, Pilar Barta con Simón F. Moranchel, Avelina Gutiérrez con Juan Antonio Carlomagno.

El enlace civil se realizará hoy, siendo testigos, por parte de la novia, los señores Alfredo M. Bradley y doctor Avelino Gutiérrez, y por parte del novio, los señores Federico y Enrique de la Villa.

* * *

La asociación Hijas de María Inmaculada del Colegio de la Providencia, harán celebrar mañana, a las 10 en la iglesia del Sagrado Corazón, una misa en sufragio del alma de la señorita Rosa González Calderón, cuyo fallecimiento ocurrido recientemente, fué muy lamentado.

* * *

El enlace de la señorita María Elena Dechamps con el señor Martín de Vera será consagrado el 11 del corriente, siendo padrinos la señora Ana D. de Davis y el señor Víctor de Vera.

* * *

Será consagrado hoy el enlace de la señorita María Marenco con el señor Cayetano Sánchez Díaz, siendo padrinos de la ceremonia, que se realizará en el templo de Nuestra Señora de las Victorias, la señora Feliciana Marenco de Botet y el señor Vicente Sánchez.

* * *

Mañana, a las 21, será bendecido por monseñor Villanova Sanz, en la iglesia de San Nicolás de Bari, el enlace de la señorita Manuela Ferrer con el señor Nicolás Whelan. Serán padrinos, la señora Ana W. de Mulreedy y el señor Florencio Ferrer.

* * *

En memoria de la señora Jerónima Lezica de Cramer, la cofradía de Nuestra Señora de Luján hará oficiar una misa el sábado próximo.

* * *

Se ha formalizado el compromiso matrimonial de la señorita Elita Murcillo Camacho con el señor Ricardo Ambrós Cárdenas.

* * *

Un núcleo de amigos del señor Jorge A. Luro le ofrecerá mañana una comida en el restaurant Conte, festejando su reciente triunfo deportivo.

* * *

En casa de la novia será bendecido el lunes próximo el enlace de la Srta. María Rosa Cornejo con el Sr. Julio Michel Torino.

CHIMATO GARDA
es el mejor

FERROCARRIL CENTRAL DE CORDOBA

Servicio especial de trenes directos a las Sierras de Córdoba

COCHES DORMITORIOS DIRECTOS DE RETIRO C. C. A DESTINO SIN TRASBORDO

Desde el 15 de Noviembre de 1922, se correrán trenes directos a Capilla del Monte, con parada en todas las estaciones intermedias de las Sierras de Córdoba, partiendo de Retiro Central Córdoba, todos los miércoles y sábados a las 14.30 (2.30 p. m.)

Estos trenes llevarán cómodos coches dormitorios divididos en compartimentos de una, dos y cuatro camas y lujosos coches comedores.

Su equipaje, llegará a destino sin demora y en completa seguridad por el mismo tren en que Vd. viaja, debido a la ventaja que ofrecen nuestros trenes directos sin transbordo, en Córdoba.

Ya no tendrá necesidad de levantarse temprano, para cambiar de tren, tendrá además la molestia de los pasajeros que viajan con sus familias o criaturas pequeñas.

Para más datos, ocurrir a la Oficina de Informes, Pasaje Güemes, San Martín 144, Buenos Aires y Sarmiento 751, Rosario.

H. G. CABRETT.
Administrador General.

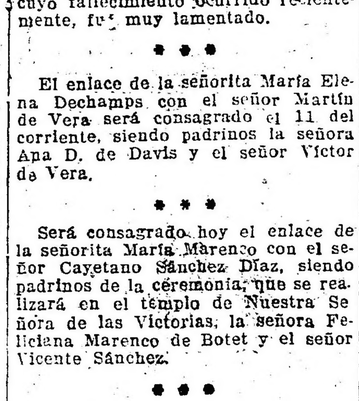

PARA OBTENER UN BIENESTAR

Ya ha principiado el éxodo de veraneantes hacia las célebres termas de Cacheuta, atraídos por los hermosos paisajes andinos, y la eficacia de las aguas radicactivas de Cacheuta.

El hotel de las Termas ofrece toda clase de comodidades a los turistas, y se halla allí una sociabilidad exquisita, amenizada por excursiones a los puntos cercanos más interesantes.

Entre los recién llegados notamos a los siguientes:

Señora Ana L. de Tornay y familia, señora G. W. de Musso, señores José Lux y señora, Lino Medel, señoras A. R. de Mulhall, Luisa Velasco y familia y señor Jorge Céspedes.

Con acepción general, la propagación de las enfermedades del estómago obedecen a la adulteración de los alimentos, y al abuso de las fuerzas digestivas. Se oice "tengo un buen estómago", cuando las digestiones son normales a pesar de los malos alimentos, o de los excesos en los buenos. Un buen estómago equivale a la alegría, a la salud, al bienestar. Para los que sufren de molestias del estómago, podemos señalar a su consideración los resultados que se obtienen con el bicarbonato catálico, del que basta tomar cuarta o media cucharadita para dominar cualquier molestia del tubo digestivo.

Apadrinarán la boda la Srta. María Luisa Michel Torino y el Sr. Emilio F. Cornejo. Bendecirá la unión el R. P. Agustín Barrera.

Del casamiento civil serán testigos por la novia los Sres. doctor Martín Marcos Torino y Eleuterio Figueroa, y por el novio los Sres. David Michel Torino y Abel Michel Torino.

* * *

De Belgrano. —

En los salones de la calle Moldes 2159 tendrá lugar el 19 del corriente un té danzante organizado por la comisión directiva de la Asociación Cooperadora de la Escuela Profesional de Mujeres No. 2, a fin de allegar fondos para el mantenimiento de la misma.

Forman la comisión patrocinadora las señoritas María Luisa Villanueva, Dora y Carmen Maimó, Celia y María del Grosso, Enriqueta Pochat, Sara Angélica y Laura Villalba, Margot Pochat, Lidia y Haydée Bernasconi, Enriqueta Candegave, Celeste y Eugenia Guido, Clara y Raquel Burgos.

* * *

En el Grand Splendid Theatre tendrá lugar el jueves próximo una función muy interesante, con fines de beneficencia.

El programa a desarrollarse cuenta con el concurso de un núcleo de conocidos jóvenes, entre ellos Carlos Meyra, Herberto Calvete, César Taquini, Enrique Aldao, Carlos Curutchet, Gaspar Cornille (hijo), N. Mattaldi, Alberto Pompé, Horacio Calvete, Silvio Argüello, Carlos E. Castro Madero y otros, que harán unas parodias del Cirano de Bergerac y del Barbero de Sevilla e imitaciones del Bataclan.

Patrocinan esta fiesta las señoras y señoritas:

Sara Girado de Domecq García, Corina Berdier, Adela Maderna de Frederking, Matilde Guerrico de González Segura, María Carolina P. de Ramayon, María Eugenia Domecq García, Martha O. de Mac Donald, Celia Troncoso, María Wenbsten de Bibiloni, Ercilia F. de Urquiza, Mercedes C. de Blaquier, Celia F. de Fernández, María C. de Basavilbaso, Máxima C. de Moscoso, Hebe Sivori de Obligado, Elvira V. de Arechavala, Leonor Cabral de Vivot, Laura Gómez Aguirre de Quirno, Leonor C. de Jersey, Esther Esnaty de Pearson, Sara F. de Frederking, Ataliva F. de Fresco, Zelmira L. de Estrada, Lola V. de Vela, Sara K. de Paz, Emma V. de Benítez, Ernestina C. de Wappers, Celia F. de Luro, Matilde A. F. de Díaz Vélez, María Luisa M. de Almeyra, Estela G. de Acosta, Cecilia P. de Pontalé, Lorenza Z. de Ramos Mejía, Rosario G. de Peralta Ramos, Hercilia C. de Blaquier, Silvia F. de Pueyrredón, Esther C. de Campos, Sara N. de Gilardi, Luisa A. de Apellániz, María Elizalde, María Rodríguez, Susana G. A. de Elía, Angélica G. P. de Gómez Aguirre, Raquel B. de Rayband, Amalia A. de Terry.

* * *

Se ha formalizado el compromiso matrimonial de la Srta. María Enriqueta Irigoyen con el Sr. Julián de Charras.

* * *

En memoria de la Sra. Alcira Pereyra de Iramain se dirán misas mañana, a las 10, en la capilla de Nuestra Señora del Valle.

* * *

En vías de un completo restablecimiento, la señora Alina Carlota B. de Achával.

—Mejor la Srta. Dora de Alvear.

—Mejorada la Sra. Isabel Camet de Podestá.

—Restablecido el Sr. Arturo Peralta Ramos.

—Mejor la Sra. Tula M. T. de Saborido.

—Continúa enfermo el Sr. Cornelio Villar.

—Enferma la Sra. Ana María Argüello de Huergo.

—En vías de un completo restablecimiento, la Sra Carmen Rodríguez Larreta de Jándara.

* * *

Han llegado:

De Tucumán el doctor Gregorio Aráoz Alfaro.

—De Rosario los Sres. Francisco Salvatierra y Claudio Mendieta.

—De Mendoza el Sr. José Serantes Victory.

—De Bahía Blanca el Sr. Marcelino Moyano.

—De Montevideo el Sr. Carlos Piris Arecnaga.

—De Puerto Militar la Sra. María Mercedes B. de Llavit y la Srta. Julieta Ezcurra.

* * *

Han partido:

Para Monte Veloz el Sr. Benjamín Muñiz Barreto, su señora María Luisa Tornquist y su hijo Benjamín.

—Para la cabaña "Los Pueblitos" el Sr. Ernesto Tomás Salas.

—Para Villegas el Sr. Carlos Drabble, su señora Emilia Campbell y su hijo Eduardo.

—Para Córdoba la Sra. Susana Funes de Pizarro Lastra.

—Para Colón la Sra. Laura Gómez Aguirre de Quirno y su hija Susana.

CRONICA DEPORTIVA

Club Atlético Villa Argerich

El domingo próximo a las 15.20 horas se realizará en el local que el Club Atlético Villa Argerich posee en la calle Pedro Bourel 3959 (Lanús Oeste), un festival deportivo en honor del profesor del club J. A. Patricios.

Regatas del Yacht Club Argentino

En el triángulo oficial del Yacht Club Argentino se disputarán mañana, organizadas por la comisión directiva del mismo cuatro series de regatas para embarcaciones a vela, de acuerdo con el siguiente programa:

Primera serie. Copa "Hortensio", por rating" sobre 12 millas. Premios: al 1.o la copa. Salida: a las 13.40 horas. Inscriptos: "Alachie", timoneado por Antonio L. Lanusse; "Chela", timoneado por Juan J. Seré.

Segunda serie. Por "handicap" sobre 12 o 17 millas. Premios: al 1.o una copa de plata. Salida: a las 13.50 horas. Inscriptos: "West Wind", timoneado por Walter A. Mackinlay; recargo 54 minutos 09 segundos; "Rose France", timoneado por Carlos Mainini; recargo: 47 minutos 30 segundos.

Tercera serie. Por "handicap" sobre 12 millas. Premios: al 1.o copa de plata, al 2.o medalla de plata. Salida, a las 14 horas. Inscriptos: "Racha", timoneado por Enrique Gallegos Serna, recargo: 28 minutos 30 segundos; "Hortensio", timoneado por Hernán Ortega Belgrano, recargo: 28 minutos 30 segundos; "Nemo", timoneado por Alberto Pombo, recargo: 20 minutos 54 segundos; "Macá", timoneado por Carlos M. Palacio, recargo: 20 minutos 54 segundos.

Cuarta serie. Para yates de la "Serie Nacional", de 8.75 metros, sobre 6 o 12 millas. Premios: al 1.o copa de plata, al 2.o medalla de plata, al 3.o medalla de plata. Inscriptos: "Charita", timoneado por Ricardo M. Aldao; "Do-Re-Quel", timoneado por José Buzzi; "Yukosl", timoneado por Alberto A. Dodero; "Cosquilla", timoneado por Andrés C. Lemoine; "Pierrot", timoneado por Carlos Mainini.

Centro de Estudiantes del Colegio Nacional de San Isidro

Mañana se disputarán en el ring del Club Atlético San Isidro, los matchs finales del campeonato interno de box organizado por este centro, para los cuales se han clasificado los siguientes aficionados:

Categoría peso mosca, D. Jessen v. E. Mirre; categoría peso gallo, F. Fondal Ríos v. D. Thomas; categoría peso pluma, L. R. Borciro v. C. Clefford; categoría peso liviano, A. Garfeur v. A. González Videla; categoría peso medio mediano, G. Gumblat v. E. Cilley; categoría peso mediano, E. Bustamante v. E. Marzalli.

Club Atlético Atenas

En la cancha del Club Atlético Atenas se jugarán el domingo próximo, por el campeonato interno de pelota los siguientes partidos:

A las 9, E. Muñoz y D. Gil v. S. Pisina y J. Gilardoni; a las 9.30, E. Fara y F. Vidal v. T. R. Albonico y A. Gil; a las 10, E. Battregati y A. Turatti v. J. N. Marangelo y J. Carlos Cademartoni, y a las 10.30, L. Toureng y J. Ruiz v. C. Tenati y R. P. Alvarez.

Argentino Boxing Club

Con el nombre del epígrafe se ha fundado una nueva entidad deportiva, que dedicará sus actividades a la difusión del boxeo.

La comisión directiva ha quedado así constituída:

Presidente, Augusto Durante; vicepresidente, Carlos Spraggon; secretario general Julián Cano; secretario, José Trinchero; tesorero, Luis Nencio; protesorero, José Achával; vocales: Pascual Magno, Juan Abro, Pedro Sailú y José Guerra.

La secretaría ha sido instalada en la calle Parral 571.

Campeonato de pelota del Club Atlético Ferro Carril Oeste

Por el campeonato interno de pelota del Club Atlético Ferro Carril Oeste, se jugarán mañana y el domingo próximo en las canchas del mismo los siguientes partidos:

Mañana: A las 14.30, nov. J. Pereyra y J. Figuerola v. M. Riera y J. Trognes; a la misma hora, nov. V. Paufucci y M. R. Pizzini v. A. Grimaux y A. Vera; a las 15, nov. J. Ponzio y L. Bacaro v. J. Montana y M. Mayochi; a las 15.30, 4a. A. Yetman y A. Poncato v. L. Restaino y A. Llorente; a las 16, 1a. M. Boldrín y S. Willington v. E. Echenagucía y E. Bejarano; a la misma hora, 2a. J. R. López y G. Marquis v. J. S. Killey.

El domingo: A las 9, 4a. J. Cinqualbre y A. Chittaroni v. P. A. Ratti y N. Rodríguez; a la misma hora, 4a. I. Pettinati e I. Piccone v. R. Legeren y F. R. Legeren; a las 9.30, 3a. P. Guarella y F. Goñi v. P. Oillategueree y L. Nomerovski; a la misma hora, int. A. Elordi y C. V. Fiesca v. O. Besio y A. Correa.

Festival deportivo

Hoy a las 17.30 horas se realizará en el local del Instituto Nacional Superior de Educación Física, un festival con motivo de la décimacuarta distribución de diplomas a los profesores egresados. Hará uso de la palabra el director del Instituto, señor E. Romero Brest. A continuación pronunciarán breves palabras la profesora egresada Srta. Haydée Caidan y el profesor O. Damat. Después se procederá a la distribución de los diplomas.

Asociación Atlética Argentinos Juniors

El 19 del corriente a las 18 horas se realizará en el campo de deportes de la Asociación Atlética Argentinos Juniors, calle Estomba 902, la asamblea general ordinaria de los socios de la misma, con objeto de tratar varios asuntos de importancia y elegir la nueva comisión directiva.

Partido de balón para el domingo próximo

En Caseros se jugará el domingo próximo un partido de balón entre los primeros cuadros de los clubs Juvencia y Caseros.

El equipo de Juvencia formará de la siguiente manera:

A Chiesa, J. Mallot, J. L. Porta y L. Spirak; E. Bignone, T. Selvastein y A. Santos; J. F. Armando, M. Yáñez, V. F. Romero, S. H. Oliva y M. Benmergui. Suplentes, M. Rodríguez, J. Caveggia, M. Posadas y O. Posadas.

Torneo de Lawn Tennis

En las canchas del Adrogué Lawn Tennis Club se disputará mañana y el domingo próximo un torneo americano de tennis, abierto para doble mixtos.

Las inscripciones para este torneo se recibirán en la secretaría del club organizador, hasta las 20 horas del día de hoy.

Próxima carrera ciclista

Organizada por la comisión directiva del Club Ciclista Federal, se disputará el domingo 19 del corriente una importante carrera ciclista sobre el recorrido Buenos Aires-La Plata-Buenos Aires, para corredores de primera y segunda categoría.

A los vencedores de cada categoría se les otorgarán los premios siguientes:

Primera categoría: al 1o. cinco argentino; al 2o. tres argentinos; al 3o. dos argentinos, al 4o. un argentino.

Segunda categoría: al 1o. copa; al 2o. medalla de oro; al 3o. medalla de plata y oro; al 4o. medalla de vermeil.

Además se ha destinado una copa donada por la casa Piccardo y Cía. para ser disputada entre equipos designados oficialmente por los clubs federados.

Ciclos Club Argentino

Organizada por la comisión directiva de este club, se realizará el próximo domingo una excursión denominada Circuito Norte, de acuerdo con el recorrido siguiente: Palermo, Villa Adelina, San Isidro, San Fernando, Tigre y vuelta a Palermo.

Los excursionistas saldrán a las 6.15 horas del monumento de los Españoles.

Actuarán de capitanes de ruta los señores J. J. Noni y A. Reigosa, como pilotos zagueros los señores A. Parenti y J. Sesana.

Club Motociclista Nacional

La nueva C. D. de esta institución electa en la asamblea general extraordinaria de fecha 28 de octubre último, ha quedado constituída en la siguiente forma: Presidente, Alejo Beatti; vice, Pedro M. Hidalgo; secretario, Paulino Furió, tesorero, Héctor Imbert; prosecretario, Carlos A. Costa; protesorero, Hugo Pacioli; vocales: F. Mancini, A. Vaskel, E. Penas, J. Balbi, A. Longhi y L. J. Sobredo.

Se designó conjuntamente director de la revista "Motociclismo" al señor Agustín Bonavera y administrador fué reelecto el señor J. L. Mariani.

Una de las primeras resoluciones tomadas por la C. D. fué la realización del Décimo Premio Primavera que deberá efectuarse el domingo 19 del corriente para todo socio del club que no haya ganado aquel primer premio en otra prueba en carretera instituyéndose dos categorías una para máquinas de 7 HP. y la otra 3 1/2 HP. la., pudiendo tomar parte en esta última cualquier corredor.

El Club Motociclista del Oeste ha invitado a los asociados de este club a presenciar una prueba para motosidecars, que se efectuará el domingo próximo en el circuito de Morón, quedando por esta causa los asociados invitados a presenciarla.

Asamblea del Club Sportivo de Almagro

En el local Gaona 102, se realizará el lunes próximo, a las 21 hora, la asamblea extraordinaria de los socios del Club Sportivo de Almagro, con objeto de tratar la siguiente orden del día:

Lectura del acta de la asamblea extraordinaria; Aclarar los saldos de todas las tesorerías hasta el año 1921; Aclarar los antecedentes de prosecretario; modificación de los artículo 54, 84 de los estatutos; Balance anual del año 1921.

Match Internacional Universitario

El domingo próximo, se disputará en Montevideo, un match internacional universitario de football, entre argentinos y uruguayos.

El equipo argentino, estará constituído:

J. Suárez, (Medicina); M. Castillón, (Ingeniería) y G. Gattini, (Medicina), A. Valsangiacomo (Medicina), R. Maradini (C. Económicas), E. Arlandini, (Ingeniería); A. Laidoni (Ingeniería), J. Rodríguez (C. Económicas), E. Goin (Agronomía y Veterinaria), R. Echeverría (C. Económicas) y F. González (Medicina).

Suplentes: C. Vierto y J. Lanza (Ingeniería).

Los jugadores y delegados partirán esta noche rumbo a Montevideo.

Presidirá la delegación D. Alfredo Basavilbaso, e irán en calidad de delegados los señores J. Allay, P. de las Cuevas, F. A. Vago, C. A. Navarro y R. V. Altimperghes.

Federación Comercial de Football

PARTIDOS PARA MAÑANA

Por el campeonato de la serie única sábados, se jugarán mañana a las 15 horas los siguientes partidos:

Viuda de Canale e hijos v. Empleados del Ferrocarril Midland; Wilson, Sons y Co. Ltd., v. Casa Barrat; Colombatti y Cía., Ltda. v. De la Penna y Ruzzi; Morgan Crucible v. J. Cademartori; Petraglia, Villa (h) y Cía. bye.

Instituto Presidente Roque Sáenz Peña

CAMPEONATO INTERNO DE BOXEO

Mañana, se disputarán en el local de esta institución, calle Arenales 1174, los encuentros finales por el campeonato interno de boxeo.

Para intervenir en los mismos se han clasificado los competidores siguientes:

Categoría peso medio - mosquito A. Jiménez Faubety v. A. C. Alonga; categoría peso mosquito, S. Martínez de Hoz v. R. Rossi; categoría peso pulga, E. Alonso Gómez v. F. Friendheim; Bustillo; categoría peso mosca, L. Oliver v. M. A. López; categoría peso gallo, G. Bustamante v. E. L. López Fidanza; categoría peso pluma, J. P. Oliver v. C. Batista; categoría peso liviano V. Carras v. A. Valojik; categoría peso medio mediano, R. Laspiur v. R. Durandeau; categoría peso mediano, R. Lanasso v. R. Savedra, y categoría peso medio pesado, D. Díaz Vierra v. J. A. Valle.

Actuará de referee, el profesional C. Sáez, y como jurados los señores J. C. Mínguez, R. Giménez Videla y A. Festal.

Golf Club Argentino

En los links, que el Golf Club Argentino, posee en Palermo, se iniciará el martes próximo el concurso para profesionales, disputándose el primer día el premio Clasificación. Las 16 mejores tarjetas, se clasificarán para el gran premio Golf Club Argentino, concurso por eliminación, cuya prueba finalizará el sábado 18 del corriente. También se jugará el premio Clasificación, el premio Driving.

Para intervenir en estos concursos se han inscripto los siguientes señores:

A. Philip, H. Bozzachi, H. Freyro, M. Díaz, L. Díaz, A. Sosa, A. Jiménez y P. Bellnas, del Golf Club Argentino; P. Churrio y J. Dentone, del Mar del Plata G. C.; F. Fox, J. Berrina y P. Silva, del San Isidro G. C.; J. Jurado, F. Baratti y N. Alvarez, del Lomas G. C.; A. Pérez, N. Grant, A. Mori y R. Hueres, del San Andrés G. C.; T. Ockenden, del Itzaingó G. C.; A. Bacigalupi, del Rosario G. C.; J. Eustace y F. Gentile de Sánez Peña; E. Rossi, de Quilmes; M. Park, del Swift Golf Club; P. Juániz, de Harrids; F. González, R. Rebotto, del Club Mar del Plata

CARRERAS DE CABALLOS

Los probables favoritos de pasado mañana

Primera carrera — En la prueba inicial del programa las preferencias estarán de parte de Callejero que ha resultado ser un producto muy regular en efectuar sus performances.

En efecto, el hijo de Tullibardine en las tres últimas carreras en que intervino finalizó segundo, habiendo caído siempre vencido en grandes tiempos y por potrillos que parecen serán regulares.

Como en esta ocasión el pupilo del entraineur Olivieri no llevará adversarios de cuya consideración creemos que seguramente quebrará la "guigne" que tan tenazmente lo ha venido persiguiendo.

Segunda carrera. — Entre Zagala, Patriote y Pipper Bud, estarán divididas las preferencias en la prueba de potrancas perdedoras.

La primera de las nombradas anteayer y el pasado domingo finalizó segunda en las pruebas en que intervino; la hija de San Vicente ha seguido bien y no puede tardar mucho tiempo siendo perdedora.

Patriote que fracasó en la recta, puede ser que en esta ocasión repita su performance del debut por lo que resultaría difícil el vencerla y Pipper Bud, reaparecerá con una sobresaliente corrida en la distancia de la citada carrera.

Tercera carrera. — Montaraz a pesar de cargar el peso más elevado de esta prueba, será el favorito.

El hijo de Mouchette, que anteayer se impuso en buen estilo en la prueba inicial, ha seguido en óptimas condiciones de preparación, lo que es de esperar, que en contra de Condena, El Malacate, etc., obtendrá una nueva victoria.

Su entraineur asegura que Montaraz hará una serie estilo Gin Fizz.

Cuarta carrera. — En el premio Tiny a disputarse en la recta, el que será una jugada es En Marcha.

El hijo de Le Samaritain que siempre ha puesto de manifiesto ser sumamente veloz, en contra de Cepillo e Intrigante debe aportar una nueva victoria a su cabaleriza.

Su estado de primer orden y en su caballeriza aseguran que ni bien se alcen las cintas se perderá de vista de sus contrarios, a pesar de que Cepillo si no mañerea puede resultarle un serio adversario.

Quinta carrera. — Demás está decir que Rico será inmensamente favorito en el Gran Premio Carlos Pellegrini.

El crack del Condal que ausente Mameluke no tiene adversarios en nuestras pistas, cubrirá los 3.000 metros de uno a otro extremo y con gran facilidad.

Su preparación es de primer orden y su corrida inmejorable, lo que hace prever, que resultará el ganador de nuestra triple corona.

Sexta carrera. — Dantesca y Coronada serán las más cotizadas en la prueba de potrancas ganadoras.

La primera de las nombradas, que intervinieron el pasado domingo en el clásico Selección, donde finalizó cuarta en un tiro que no le conviene, mejorará notablemente esa performance, pues en 1.600 metros es punto alto de matar.

Coronadora que ha sido beneficiada con un prolongado reposo, para su reentrée inmejorable preparada y con ejercicios como para no fallar, para lo que si no gana figurará indudablemente en los primeros puestos.

Séptima carrera. — Point du Jour será el favorito del handicap de fondo.

El hijo de Perrier que en su último compromiso se impuso en excelente estilo a pesar de haber largado con desventaja, ostenta un alto grado de preparación, y su caballeriza espera verlo ganar nuevamente.

A nuestro parecer el representante del stud Atucha, a pesar de llevar un serio adversario en Musulmán, debe ganar, para ser en la actualidad uno de los caballos que más corren en Palermo.

Octava carrera. — Paso Doble, Colastiné y Rosy Queen, serán los que llevarán mayor número de boletos en el handicap de la mila, que es la última prueba del programa.

Paso Doble que ha tenido un breve reposo, reaparecerá con sobresalientes ejercicios en privado, contando con una corrida de 1'38".

Colastiné que triunfó en brillante estilo en sus dos últimos compromisos, puede seguir la serie y Rosy Queen que será dirigida por M. Acosta, está en condiciones de ganar cualquiera de estas carreras.

Inscripciones

Para la reunión del sábado 11 del corriente (feriado), se han hecho las siguientes inscripciones:

Premio Bombazo, distancia 1500 metros: Onlymine, Espartizal, Juicioso, Salerno, Palomita, Olfato, Juglar, Best Flyer, San Culotte, Miseltoe, Petit Cheri, Dimancheuse, Palmerstawn, Guindo.

Prmio Entretenido, distancia 1600 metros: Es Monona, Talega, Patriote, Friponette, Piola, Ragazza, Pitusa, Equis, La Tercera, Glicenia, Liebre, Pipper Bud.

Premio Remanso, distancia 1100 metros: Cabarí, Juego Limpio, Boca Negra Sandipá, Pandouriño, Zonzo Grande, Mehomet Alí, Byng Boy, Bulnes, Favorito, Utamaro, Méndez Núñez, Gorgorito, Ouro Preto, My Good Fre.

Premio Escorpión, distancia 1700 metros: Bigornia, Huracán, Estampilla, Paso Doble, Souville, Rumor.

Premio Primavera, distancia 2000 metros: Mascalzone, Brown, Brincador, Luis XV, Dragador, Narval.

Premio General Brusiloff, distancia 1600 metros: Cepillo, Ontal, Don Padilla, Sideral, Malcontent, Clarinete, Sangre Fuerte, Doña Cucha, Dragador.

Premio Pecarí, distancia 1600 metros: Jacobín, Albéniz, Malquerida, Paso Doble, Jalousie, Esparta, Pacú, Sideral.

Premio Matach, distancia 2200 metros: Tartarín, Lemún, Atención, Poderosa, Surí, Ceci, Musulmán, Point du Jour, Souville, Hipérbole, Raffetto, Fille du Pays, Cíclope.

Las carreras de productos

TIENEN BUENOS ELEMENTOS

Pueden resultar interesantes las pruebas reservadas a los productos perdedores. Como de costumbre, haremos, a continuación, un ligero análisis de las probabilidades de los anotados:

POTRILLOS

Sandipá—

Tiene muy poca suerte, pero el hijo de Tulibardine es el candidato más autorizado a imponerse en esta prueba.

El representante del stud América ha sido segundo en tres carreras consecutivas.

Byng Boy—

Viene corriendo discretamente y siempre es candidato a ganar su primera carrera.

Infierno—

El hijo de Fulmen tiene dos carreras recientes muy recomendables. Es, por lo tanto, uno de los candidatos que se mencionan preferentemente.

Dragador—

Sus últimas carreras son muy recomendables. Es serio adversario.

Luis XV—

Ha disputado un clásico, conduciéndose bastante bien.

Puede figurar honorablemente.

Solferino—

En el clásico del miércoles no respondió a la excelente corrida.

En esta compañía puede confirmar las pretensiones de su entraineur.

Nutriador—

Hace mucho tiempo no corre. El hijo de Galloway viene preparado como para hacer buena carrera.

Goinghone—

Sus carreras son poco recomendables. En privado se desempeña regular.

Radiobo—

Sus probabilidades son muy escasas.

Dolorido—

Debutante por Massenet y Dolina, del stud Almirón M. C.

Cuenta con una corrida discreta.

POTRANCAS

Zagala—

De acuerdo con sus recientes puestos de placé, es la candidata obligada.

Patriote—

Ha de ser, posiblemente, la preferida de la cátedra. La hija de Let Fly en sus únicas carreras disputadas ha sido placé.

Ragazza—

En su única carrera disputada no ha figurado. No vale gran cosa.

Aurorita—

Sus ejercicios son bastante regulares.

Avenida—

Reaparece tras breve ausencia. Esta hija de Campanazo tiene algunos cotejos con Coronadora muy recomendables.

Pipper Bud—

La hija de Pippermint se conduce en sus trabajos bastante bien.

Puede andar cerca.

Pitusa—

Debutante por Diamond Jubilee y Primera Tiple, del stud La Indiada.

Se menciona favorablemente a esta compañera de Místico, atribuyéndosele un porvenir seguro.

La Salvadora—

Siempre es candidata a figurar en los puestos de preferencia.

Glicerina—

Debutante por Elcano y Glicina, del stud La Comedia, al cuidado de República Pérez.

Puede desempeñarse bien.

Habladora—

Sus aprontes no son malos, pero sus carreras valen poco.

Crucera—

Puede conducirse discretamente. Es ligera.

¿Quiere Vd. hacer un regalo de positivo valor? No olvide que en la calle San Martín 140 encontrará toda clase de alhajas de verdadera ocasión, con amplias garantías, a precios más baratos que en otra parte. A todo comprador se le hará un obsequio de una alhaja. La casa está abierta los sábados hasta las 20 horas. Consulten precios. SAN MARTIN 140

El N.º 6 de "RIEL Y FOMENTO" está en venta en todos los kioscos y librerías

104 PAGINAS DE TEXTO CON MAGNIFICAS ILUSTRACIONES, Y FUERA DE TEXTO, UN RETRATO DEL Dr. HIPOLITO IRIGOYEN.

SUMARIO:

La nueva política Ferroviaria Nacional y la obra constructiva de los FF. CC. del Estado en el gobierno del Dr. Hipólito Irigoyen.
Electrificación de los FF. CC en Estados Unidos. — El sistema representativo y su eficacia en el F. C. Pensilvania. — Nuevo tipo de locomotora para montañas. — Seguro para puerta contra ladrones en los coches, por Argus.
Exposición Internacional del Brasil. — El Pabellón de México, por Armando Maffei.
Una planta hidro-eléctrica modelo, por Alberto Romero.
Comunicación ferroviaria entre Catamarca, Tucumán, Santiago del Estero, por los ingenieros Adolfo Stegmann y Rogelio Eiriz
El Parque Lezama, por Fernán Félix de Amador.
Un drama gaucho, por Juan Carlos Dávalos.
El petróleo en Comodoro Rivadavia, por Avelino Silvestre.
Las Sierras de Córdoba, por el doctor Telémaco Susini.
Las industrias en el Norte Argentino, por el ing. D. Colacecchia.
Nahuel Huapí, futuro emporio frutícola, por el ingeniero Isaac P. Grumberg.

Cómprelo o hágase subscriptor en la Administración Paseo Colón 537

GRAN PREMIO CARLOS PELLEGRINI

Rico se destaca netamente

Caid

Se realizará pasado mañana nuestra carrera internacional, una de las pruebas más interesante de nuestro programa clásico, donde este año, en igual que otras muchas veces, van a encontrarse los mejores campeones de las pistas, pero destacándose la particularidad de que el crack del año llega a la gran carrera invicto, coincidiendo su campaña, con las ya célebres en otras épocas de los formidables Old Man y Botafogo.

Nosotros que jamás hemos tenido la manía de ponerle inconvenientes a los grandes cracks —en cada carrera que disputaban a fin de atribuirnos el acierto si por casualidad llegase el día fatal—debemos decidirnos abiertamente por Rico, que viene al importante premio con todo el prestigio de su brillante campaña, y en el apogeo de su forma según la opinión autorizada de su entraneur, que en esta ocasión, nos ha de merecer la misma confianza que en todos los anteriores casos.

No es, el hijo de Picacero, un crack con la popularidad de sus semejantes citados, y por cierto le falta mucho camino a recorrer para llegar a la celebridad, pero, no se nos vá a negar, que hay un poco de ingratitud en quienes no quieren comprender que representa los mismos ideales que otros más famosos, y que él también ha llegado hasta aquí: con los mismos derechos y con idénticos galones, y que por lo tanto, como el mejor caballo de las pistas, bien merece mayores simpatías y elogios que no sean ridículos comparándolos con los que se le tributan a ciertos partiquines.

Rico si no sufre algún percance inesperado, cruzará el disco, una vez más triunfante, y lo hará con la facilidad de su última carrera y poniendo de manifiesto las altas calidades que posee. ¿Qué pueden hacer en su contra, Caid, Aldeano, Citoyen, Evil Eyes y Alpes dispensándole el peso por edad?

Escoltarlo a respetable distancia. Otro resultado sería una sorpresa.

Rico

Un potrillo a esta altura del año, es un verdadero disparate que reciba diez y ocho kilos, de sus mayores. Es un error que alguna vez se ha de subsanar.

Citoyen

Se darán resultados favorables a los representantes de la "guardia vieja", pero únicamente cuando se trate de una generación enteramente mediocre contra caballos muy notables.

De cualquier manera, la presencia del invicto en las pistas, representa para los sportmans un acontecimiento que se ha de poder justificar, con la enorme concurrencia que pasado mañana se dará cita en nuestro aristocrático circo de Palermo.

El clásico Primavera

Distancia, 2000 metros

Premio: $ 10.000 al 1o.; 1500 al 2o. y 750 al 3o.

Competidores y montas.

Mascalzone 57 kilos, D. Torterolo.
Brown 57, E. Ruíz.
Brincador 57, M. Acosta.
Luis XV 57, A. Grassi.
Dragador 57, no corre.
Narval 57, R. V. Lanatti.

Compromiso de montas

D. Torterolo: Patriote, Montaraz Aldeano.

J. Leguisamo: Ragazza, Bing Boy

E. Saavedra: Condena, La Salvadora.

R. V. Sanatti: Callejero, Pipper Bud.

A. Grassi: Luis XV, Evil Eye.

M. Coronel: Dragador.

F. Arquri: Copillo.

R. Pelletier: Rico.

M. Serna: Alpes.

M. Acosta: Citoyen. Point du Joud y Rosy Queen.

E. Ruíz: Nebulosa XII.

T. Sánche: Musulmán, Colastiné

Los caballos castrados en el Uruguay

Las autoridades del Jockey Club de la vecina orilla, aún no han modificado la cláusula "prohibitiva Diógenes", y por más que se suponga que el hijo de Saint Wolf, no está en condiciones de intervenir en los grandes clásicos, la resolución de cambio de fecha, no debe hacerse esperar.

Todo lo que se diga en caso contrario, no ha de modificar la crítica a que se han hecho acreedores, desde que se hizo conocer entre nosotros, la inoportuna eliminación.

HANDICAPS

Reunión del sábado 11 de noviembre (feriado).

Premio Pecarí, 1600 metros. — Surí 67 kilos, Paso Doble 54, Albéniz 53, Pacú 52, Jalousie 46, Sideral 45, Jacobín 45, Malquerida 43, Esparta 41.

Premio Matach, 2200 metros. — Surí 65 kilos, Raffetto 55, Tartarín 54, Hipérbole 50, Lemún 50, Cíclope 50, Atención 50, Musulmán 49, Poderosa 48, Ceci 48, Point du Jour 47, Souville 45, Fille du Pays 40.

Gorgorito

SE LE DIO ESTA MAÑANA CORRIDA EN 1100 METROS

Este hijo de Tullibardine que ha sido sometido a un buen reposo, reanudará su campaña en breve, en condiciones le abandonar la categoría de perdedor.

Gorgorito que es muy veloz, fué ensayado esta mañana en 1100 metros, empleando 1'8".

Añapa

SERA PRESENTADA PASADO MAÑANA; HOY APRONTO EN 41" 3|5

La representante del stud Cosaco, que en su último compromiso no tuvo mayor figuración, disputará el próximo domingo la prueba de potrancas ganadoras, donde puede tener una actuación discreta.

Añapa dirigida por el aprendiz E. Orduña, fué trabajada esta mañana en 7100 metros, empleando el tiempo sañalado en el epígrafe.

El Starter

NO SE ADOPTA EN PALERMO

Las protestas, por la actuación del "starter", en la última reunión realizada, han sido unánimes, — y han llegado después con más firmeza hasta nosotros, cuando ya había desaparecido el momento más propicio para el descontento. — Quiere decir que no se está conforme con su comportamiento, y que se puede afirmar que le falta competencia para desempeñar con acierto tan delicada misión. Las autoridades del Jockey Club, ven con desagrado la forma irregular en que se producen las largadas, el atraso de las carreras y la nerviosidad de los jockeys. Y sin embargo, no se resuelven a buscar la solución, que se requiere ante los continuos fracasos, que ya caen en ridículo, por más buena voluntad que se quiera tener.

Si la falla está en otros factores, ya sean caballos o pilotos, que aprieten las clavijas y si sólo, es incumbencia de falta de táctica del largador, que se le obligue a un sistema único de largar, y si se quiere mantener el actual estado de cosas, que se anulen las malas partidas.

Lo que se reclama es una modificación cuanto antes.

Pacú — Ciervo

PRODUJERON HOY UN GRAN EJERCICIO EN MIL METROS

Estos dos pupilos del entraineur Santiago Gómez, lucen un alto grado de preparación y como en privado corren una enormidad, no será difícil que cuando sean presentados, obtengan una victoria.

Pacú con J. R. Cabrera y el hijo de Gay Simón con O. Piva, cubrieron hoy 1000 metros en el gran tiempo de 58" 3|5.

Condena

EL DOMINGO PUEDE GANAR — HOY APRONTO EN 41"

Después de su brillante victoria obtenida en su ultima presentación, esta hija de Saint Wolf, ha continuado en inmejorables condiciones de training, y como pasado mañana cumplirá su compromiso en la tercera carrera donde llevará como único adversario a Montaraz, puede adjudicarse un nuevo triunfo.

Condena dirigida por el jockey E. Saavedra, fué ejecutada hoy en 700 metros, empleando 41".

Point du Jour—Paso Doble

CUBRIERON HOY 1000 METROS 59"

Los dos representantes del stud Atucha J. están en condiciones de sacar airosos sus colores, en sus respectivos compromisos de pasado mañana.

Ambos hijos de Perrier corren más que nunca y en su caballeriza no admiten que puedan caer vencidos.

Hoy de mañana, los dos pupilos de Rosendo Aquino, cubrieron 1000 metros en el brillante tiempo de 59" clarados.

Hipódromo de La Plata

La reunión de carreras que se efectuará mañana en el hipódromo de La Plata, promete alcanzar brillantes proporciones, pues en las distintas pruebas que componen el programa figuran inscriptos los mejores caballos que allí actúan.

En la primera carrera, Godo, que se desempeñó satisfactoriamente en su último compromiso, tiene una brillante oportunidad para obtener su primera victoria, pues esta carrera es por demás ordinaria y a su caballeriza le merece ilimitada confianza.

El Cachorro, que al hacer su debut en aquella pista no se desempeñó mal, es el único adversario de consideración que llevará el anteriormente nombrado.

El hijo de The Wapool luce un alto grado de preparación, como lo ha puesto de manifiesto en sus últimos e inmejorables ejercicios.

En el premio Sandbag, Buyo, que anteayer se desempeñó bien en la prueba que disputó, puede aportar su primer triunfo a su caballeriza.

Sus ejercicios son tan recomendables, que nos parece difícil que permanezca en la categoría de perdedores por mucho tiempo.

Courtesy, que debutará en esta oportunidad contando con sobresalientes ejercicios en privado, y No es Verdad, que finalizó segundo anteayer, con otros buenos competidores de esa carrera.

Albeador, que será el favorito de la tercera carrera, puede responder a esa preferencia, pues los adversarios que llevará en esta oportunidad no valen gran cosa.

El pupilo del entraineur R. Alonso, según éste, ganará con facilidad dicha prueba.

Náufrago, que se desempeñó bien en su pasado compromiso, será el adversario de mayor consideración que llevará el anteriormente nombrado.

Su preparación es excelente y sus ejercicios inmejorables.

En el premio Sangre Noble reaparecerá Nenúfar, que con el reposo que se le ha dado se ha puesto hermosísima.

La hija de Craganour es, a nuestro juicio, superior a todas las adversarias que llevará en esta ocasión.

El Corral, a pesar de que tendrá que cargar un peso elevado, puede producir una performance de primer orden.

El hijo de Volador ha seguido en el buen estado de preparación que se le conoce.

Don Domingo, que se impuso anteayer por varios cuerpos, es uno de los principales competidores de la quinta carrera.

El hijo de Ajó, que posee estimables ligerezas, puede por consiguiente aportar una nueva victoria a su caballeriza.

Sodabar, que dadas sus portentosas ligerezas es siempre adversario, inspira ilimitada confianza a su entraineur, quien asegura que volverá a derrotar a Don Domingo.

Otro competidor de primera fila, y que no habrá que descuidar, es Jedo, que tan fácilmente se impuso en su último compromiso.

El hijo de Dolores conserva un buen estado, por lo que tiene tantas probabilidades como los anteriores para adjudicarse la victoria.

Jaipur, que es el mejor producto que actúa en el hipódromo, tiene otro compromiso favorable en el premio Sangre y Fuego.

El hijo de Ducato anteayer se impuso con facilidad, y como esta carrera el tiro es solamente de 1200 metros, creemos que se impondrá de uno a otro extremo.

En caso de fallar el favorito, es conveniente señalar a Tarift, que anda mucho; a Aneapilú, que es velocísimo; a Veguero, que pasa por un buen momento, y a Cupla, que merece cierta confianza a su caballeriza.

En el handicap de fondo, Kim, que como nosotros habíamos informado había ido "pour la galerie" en su primera presentación, no tiene adversarios en este nuevo compromiso.

El hijo de Pipiolo lógicamente debería perderlos de vista a los rivales de esta oportunidad.

El Loco, que luce un alto grado de preparación; Le Poilú, que anteayer se impuso en buen estilo, y Burlón, que debutará en aquella pista, son los encargados de oponerle alguna resistencia al favorito.

Programa completo para esa reunión.

Premio Sammie, distancia 1600 metros: Bendito II 56 kilos, Iodo 56, El Cachorro 56, Old Girl 54, Chichona 54, Amapola 54.

Premio Sandbag, distancia 1200 metros: Mi Tormento 55 kilos, Melodía 55, La Llorona 55, Courtesy 55, No Es Verdad 55, Tirifila 55, Buya 55, Paja Colorada 55, Torrecita 55, Trapisonda 55, Peggie 55, Orillera 55.

Premio Sand Dune, distancia 1300 metros: Oscar 55 kilos, Paulman 55, Fonti 55, Matacebo 55, Albeador 55, Náufrago 55, Uñita 55.

Premio Sangre Noble, distancia 1400 metros: El Corral 58 kilos, Marol 58, Flor Dorada 56, Frenética 56, París Sport 56, Nenúfar 54, Irónico 54, Obús 54, Nenia 52, Girole 52, Rapier 52, Munster 52, Ugartito 52, Pretty Red 52, Iodo 50.

Premio Sangre Real, distancia 1300 metros: Emeval 55 kilos, Jedo 55, Esculapio 52, Sodaabr 48, Don Domingo 45, Pellizco 44, Matchlight 43.

Premio Sangre y Fuego, distancia 1200 metros: Chanilao 58 kilos, Jaipur 55, Tarik 52, El Trojo 52, Pericón 52, Ancañilú 52, Cuore 52, Veguero 52, Impaciencia 50, Difteria 50, Cupla 50, La Langosta 50, Dear Mo 50.

Premio Santa Gadea, distancia 2000 metros: Nut Cracker 58 kilos, Cordialo 56, Porvenir 55, Kim 54, Burlón 52, El Loco 51, Kalfukir 50, Lo Poilu 50, Festivo 47.

Hipódromo Independencia

Las carreras del domingo — Celebración del premio Doctor Carlos Pellegrini — Macilento cotizado extremo "outsider" se impone en gran estilo — Breves comentarios.

Enorme fué la afluencia de público que invadió el recinto del hipódromo en ocasión de correrse el último domingo la prueba más importante del programa clásico, el premio Doctor Carlos Pellegrini, en el que se daba cita un núcleo de campeones de indiscutibles prestigios, encuentro al que daba mayor realce la incorporación de Tifón y Cíclope, traídos especialmente de la metrópoli a participar de la carrera.

Ausente Miguelito que sufriera un contratiempo a raíz de una notable corrida y que sin duda alguna hubiera eclipsado a sus contrarios desde el levante de las cintas dadas sus sobresalientes aptitudes, el desenlace se presentaba sumamente complicado, pues del resto no había un sólo concurrente que se le pudiese atribuir más chance que a otro, tanto más cuanto la distribución de pesos hecho, equilibraba las fuerzas de los 11 participantes en la contienda. De ahí precisamente que el público se conturbase relegando injustamente al último puesto en las cotizaciones a Macilento, caballo que cuanta vez bajó a la arena tuvo siempre honrosa figuración, lo que dió lugar a que el hijo de Leonidas III al adjudicarse la victoria en un rush final formidable, abonase el alto sport de pesos 181.20 a ganador y 31.50 a placé.

Si bien el compañero de librea de Miguelito, cabe reconocer, sin embargo, que su éxito se debió en mucho, a la acertada y precisa dirección que le imprimiera su piloto Adolfo Medina, que con discreta clarividencia del tren e incidencias de la carrera, condujo a Macilento aprovechando terreno en todo momento evidenciando esa serenidad propia de los grandes látigos.

En cuanto al favorito Tifón su actuación en la gran carrera ha sido mediana pues terminó tercero y lo mismo puede decirse de Edén que llegó cuarto, único representante de la nueva generación que participó en la prueba potrillo en quien se cifraban grandes esperanzas después de haberlo batido netamente a Charles Jaque en los 2500 metros de la Copa Rosario.

Desfilaron: Charge 60 kilos con la monta de F. T. Rodríguez; Lampione 60, con C. Gallas; Tifón 57, con T. N. Fernández; Cíclope 55, con P. J. Romírez; Macilento 54, con A. Medina; Zás 53, con G. de Palma; Edén 51, con G. Gremé; Madison II 51, con R. Rodríguez; Gleam 46, y Sagunto 44, en pareja, con A. Vidal y J Garrido respectivamente y Childerico 44, con H. Mansilla.

Se apostó con entusiasmo y al darse a conocer la cotización final, señalaba las siguientes cifras:

	G	P
Tifón	2196	835
Charge	2065	1145
Edén	1954	1050
Zás	1194	718
Cíclope	838	550
Childerico	639	543
Gleam		
Sagunto	458	321
Madison II	466	254
Lampione	381	336
Macilento	101	91
Totales:	10170	5872

Después de algunas tentativas sin éxito, el starter lanzó al pelotón en carrera, asumiendo la dirección del mismo Childerico, que imprimió de inmediato, un tren sostenido. Seguíalo de más cerca Edén, en pos de este Gleam delante de Charge y Zás, después Tifón, Cíclope, Madison II, Macilento, Lampione y Sagunto algo retirado, y en este orden el pelotón continuó desenvolviendo su carrera hasta pasar por primera vez frente a las tribunas, registrándose 1'16" los 1200 metros iniciales de la prueba. Al girar el codo de la milla Childerico aceleraba el tren mientras Macilento ganaba terreno rápidamente por el lado interior y en el derecho opuesto accionaba próximo a Zás que desenvolvía sus medios detrás de Edén, Gleam y Crage. El favorito se mantenía a la expectativa casi en línea con Madison II y Cíclope, mientras Lampione bregaba por avanzar en tanto que Sagunto no mejoraba colocación. En el viraje del codo final Gleam se aproximó ostensiblemente al puntero, mayormente imitado por Edén, mientras Charge era sustituido por Macilento y Zás, y el favorito avanzaba también velozmente.

A la entrada de la recta cargan de firme Gleam y Edén simultáneamente y el puntero cede: Gleam domina a Edén destacándose bien, carga el favorito pero no compromete al pensionista del stud San Simón, alcanzando sólo a aventajar a Edén. Fué entonces cuando Macilento impelido por su piloto se desprendió en un avance violento y pasando velozmente a Edén primero, y después a Tifón, carga con firmeza sobre Gleam, lo vence sin lucha y va a cruzar el disco ganancioso con cerca de 2 cuerpos de ventaja ante los clamoreos de sus contados partidarios. Tercero terminó Tifón aventajando a Edén que a su vez precedió a Charge.

Tiempo 3'11" 3|5. Pista regular.

El jockey Adolfo Medina fué ovacionado por el público, recibiendo asimismo demostraciones de simpatía su entraineur Aurelio Baistroqui, que presentó al ganador en un estado soberbio.

Mundo Comercial

INTERIOR

Bolsa de Comercio

Primera rueda

Cédula H. Arg., al contado, 24.000, a 99.50; noviembre 6, 93.000, a 99.50.

2a. serie, al contado, 1000, a 96.50; noviembre 4, 150.000, a 96.60.

3a. serie, al contado, 17.500, a 94; 10.000, a 94.20; 15.000, a 94.30.

4a. serie, al contado, 8500, a 94.20; 10.000, a 94.30; noviembre 6, 2500, a 94.20.

5a. serie, noviembre 6, 100.000, a 97.

6a. serie, noviembre 6, 50.000, a 96.30.

7a. serie, al contado, 14.000, a 93.40; noviembre 4, 30.000, a 93.40.

10a. serie, al contado, 1000, a 93.90; noviembre 4, 6500, a 94; noviembre 6, 20.000, a 93.90.

11a. serie, al contado, 23.000, a 92.60; noviembre 6, 14.000, a 92.60.

12a. serie, noviembre 4, 29.000, a 92.50; noviembre 6, 24.000, a 92.50.

13a. serie, al contado, 3000, a 92.60; 75.000, a 92.70; 50.000, a 92.60.

14a. serie, al contado, 280.000, a 92.50; 411.000, a 92.40; 51.500, a 92.40; noviembre 4, 337.000, a 92.50; noviembre 6, 270.000, a 92.50; 180.000, a 92.60; 323.000, a 92.50.

Emp. 1911, al contado, 15.000, a 76.10; 50.000, a 76.

Crédito Arg., al contado, 5000, a 84.50; 1905, al contado, 3000, a 84.80.

Bonos Paviment. (Rem.), al contado, 6500, a 86.40; noviembre 6, 3800, a 86.40.

Certificados municipales, noviembre 4, 15.000, a 101.20; 5000, a 101.30.; noviembre 6, 50.000, a 101.40.

Deuda B. A., 6 o|o, al contado, 52.000, a 87.80; noviembre 6, 50.000, a 87.80; diciembre 15, 4900, a 88.30.

Saneamiento La Plata, al contado, 8000, a 35.50.

Banco Hogar Arg., al contado, 723, a 35.50; (Int.), noviembre 6, 500, a 45.90.

Banco Francés, al contado, 20, a 41.70.

Comodoro Rivadavia, noviembre 4, 82, a 95.

Q. Fusionados, al contado, 200, a 31.80; noviembre 4, 100, a 31.80; fin de mes, 200, a 32.20.

Elaboración Gral. de Plomo, al contado, 25, a 105.

Arg. Edificación, noviembre 6, 100, a 40.

Sansinena, noviembre 6, 50, a 104.50.

Mercado Abasto, noviembre 4, 100, a 112.

Astra, noviembre 6, 500, a 68.20; noviembre 11, 250, a 68.40; 100, a 68.60; fin de mes, 200, a 69.

Guatraché, al contado, 200, a 2.40; 200, a 2.50.

Puerto San Nicolás, al contado, 100, a 35.70; noviembre 6, 600, a 35.60; 400, a 35.70; fin de mes, 300, a 35.70; 500, a 35.80; 100, a 35.90; 200, a 35.80; diciembre 31, 500, a 36.20.

MERCADO DE CAMBIOS

Primera rueda

Sin operaciones.

PRECIOS OFICIALES

Libras: 4.4.
Francos: 11.90.
Belgas: 12.76.
Suizos: 4.47 1|2.
Florines: 2.08 1|2.
Liras: 19.46.
Marcos: 5.100.
Pesetas: 5.35 1|2.
Dólares: 122.20.
Reis: 36.400.
Montevideo: 10. 1|2.

VALORES EN COMPRA VENTA

Solicitados:
Argentina (fábrica de papel); Emp. Francés 6 o|o; Nuevo Banco Italiano.
Ofrecidos:
Elaboración General de Plomo; Cía. Industrias Argentinas; Cía. Introductora.

MERCADO DE CEREALES A TERMINO

Primera rueda

Trigo.— Entrega en noviembre, 200 toneladas a $ 11.90, sobre dársena; entrega en diciembre, 200 toneladas a 11.84; 200 a 11.85; 200 a 11.89; sobre dársena; entrega en febrero No. 1.: 200 toneladas a pesos 11.40; 400 a 11.39; sobre dársena.

Maíz.— Entrega en noviembre, 200 toneladas a $ 7.75; 200 a 7.77; 200 a 7.78; sobre dársena; entrega en diciembre, 1.000 toneladas a pesos 7.75; 200 a 7.77; sobre dársena. Entrega en enero, 1.400 toneladas a 7.80, sobre dársena.

Lino.— entrega en noviembre, 100 toneladas a 19.95; 100 a 19.90, sobre dársena; entrega en diciembre, 100 toneladas a 18.10; 200 a 18.07; 100 a 18.06; 200 a 18.05; 100 a 18.04; 200 a 19.03; 200 a 18; 100 a 18.04; 100 a 18.03; sobre dársena.

Entrega en febrero: 1.000 toneladas a $ 16.05; 100 a 16.10; 100 a 16.11, sobre dársena; entrega en marzo: 100 toneladas a 15.95; sobre dársena.

NAFTA
WICO
A GRANEL
a 29 centavos m/n el litro en los garages o en los surtidores
SECCION VENTAS
1134 — AVENIDA DE MAYO — 1134
WEST INDIA OIL COMPANY
Casa Matriz: PASEO COLON 185 - Bs. As.

BOLSA DE LA PRODUCCION ARGENTINA

Primera rueda

Trigo.— 200 toneladas para noviembre a $ 12; 200 toneladas para febrero, a 11.36; 100 id. id. a 11.34; 100 id. id. a 11.30; 200 d. id. a 11.26.

Lino.— 200 toneladas para diciembre a $ 17.90; 100 toneladas para febrero a 16.

MERCADO A TERMINO DE ROSARIO

Primera rueda

Trigo. Entrega en noviembre: 400 toneladas a $ 11.75; entrega en diciembre, 100 toneladas a 11.60; 100 a 11.63; entrega en febrero, 2.400 toneladas a 11.18.

Maíz.— Entrega en noviembre, 100 toneladas a $ 7.70; entrega en diciembre, 100 toneladas a 7.75.

Lino.— Entrega en diciembre, 200 toneladas a $ 17.70; 100 a pesos 17.65; entrega en Enero, 200 toneladas a 16.20; 200 a 16.10; entrega en febrero: 400 toneladas a 16; 100 a 15.95.

BOLSA DE CEREALES DE SANTA FE

Primera rueda

Lino.— Entrega en diciembre, 100 toneladas a 17.40.

MERCADO CENTRAL DE FRUTOS

Ventas de hoy

Lana nueva, lana fina. — 4.000 kilos a pesos 1.850; 300 a 1.500; 500 a 1.300.

Cruza fina. — 1.000 kilos a pesos 1.800.

Cruza fina y mediana. — 2.200 kilos a pesos 1.400; 6.000 a 1.300; 2.000 a 1.250.

Cruza mediana. — 5.000 kilos a $ 1.500; 5.000 a 1.350; 3.000 a 1.300; 2.000 a 1.150; 14.000 a 1.100.

Cruza gruesa. — 2.000 kilos a $ 170.000 a 930; 120.000 a 900; 150 mil a 850; 150.000 a 825; 100 mil a 800.

Lana vieja, cruza gruesa. — 85 mil kilos a pesos 800; 5.000 a 780; 5.000 a 780; 150.000 a 650; 100 mil a 600; 21.000 a 580; 47 mil a 550; 50.000 a 500; 4.000 a 450; 2.000 a 400.

Cruza mediana. — 2.000 kilos a $ 1.000; 1.000 a 1.000.

Segunda esquila. — 2.000 kilos a pesos 800; 10.00 a 760.

Cueros vacunos: 250 cueros a $ 12; 100 a 11.80; 150 a 11.70; 200 a 11.60; 700 a 11.50; 300 a 11.40; 400 a 11.30; 500 a 11.20; 600 a 11; 400 a 10.50; 500 a 10; 300 a 9.50; 400 a 9; 200 a 8.50; 250 a 8; 100 a 7.

Salados: 260 cueros a $ 0.65.

Becerros: 2.700 cueros a $ 10; 400 a 9.80; 300 a 9.50; 200 a 9.

Nonatos: 1.600 cueros a $ 7; 500 a 6; 300 a 6.50; 600 a 6.

Potros: 100 cueros a $ 8; 150 a 7.80; 200 a 7.50; 150 a 7.30; 200 a 7; 150 a 6.50; 50 a 6.

Cerdas: 50 kilos a $ 20; 700 a 19.50; 800 a 19; 700 a 18.50; 700 a 18; 1.700 a 17.50; 1.000 a 17; 800 a 16.50; 400 a 16; 800 a 15.50; 400 a 15; 400 a 14; 200 a 12.

Colas: 100 kilos a $ 30.

Corderitos: 50 docenas a $ 5; 130 a 4.90; 100 a 4.60; 50 a 4.50.

Nutria: 10 kilos a $ 20; 30 a 19; 10 a 18; 20 a 16.

Abierta: 50 kilos a $ 15.50; 10 a 14.

Liebres: 500 cueros a $ 0.65; 700 a 0.63; 200 a 0.62; 690 a 0.60; 200 a 0.55.

Gatos: 10 cueros a $ 3.

Zorrinos: 120 cueros a $ 0.75.

Sebo derretido: 2 cascos a $ 3; 30 latas a 3.70; 6 cascos a 3.65; 30 latas a 3.40.

Sebo pisado: 9 . y,'shrdlshrdluuu

Lana entrada, 357.167 kilos.

Salida, 340.124 kilos.

Existencia, 2.875.387 kilos.

BOLSA DE CEREALES

VENTAS EFECTUADAS HOY

Trigo tangaró: 72 bolsas en Sola a pesos 14, P. Volpachio.

Trigo barletas 31 bolsas en Sola a pesos 12.20, F. A. Thompson; 185 id a 12.50, Orcoyen y Beloqui; 100 id a 12.80, P. Volpachio.

Trigo varias clases: 73 bolsas en Once a 11.60 $, P. y A. Lanusse; 307 a 11.80, T. Devoto y Cía. Ltda.; 380 a 10, 572 a 9, Estrugamou; 209 a 11.30, A. Vélaz y Cía.; 370 a 11.70, F. Dorignac y Cía.; 778 en Bs. Aires a 11.40, E. Cena; 156 a 10.70, Walton y Martin; 333 en Once a 9.30 (picado) 303 a 7.50, A. Bellini y Cía.; 643 en Sola a 11.80, 175 a 11.50, A. Rinaldi; 228 en Once a 11.50, P. Rebagliatti y Cía.; 694 en Dep. a 11.80, Perlender y Cía.; 162 en Chacarita a 12, R. D. Barker y Cía.; 230 en Once a 11. 95 id a 9 90, J. S. Prescott y Cía.; 235 en Sola a 11.10, A. Maraspin y Cía.; 160 a 11.10, Crespo y Rodríguez; 27 id a 11.10, 52 id a 11.10, J. S. Prescott y Cía.; 108 a 1.70, 206 a 10.70, 350 a 10.70, Devoto Ltda.; 300 en Sola a 12.70, P. Volpachio; 325 en Once a 11.70, Benvenuto Hnos.

Maíz amarillo: 690 bolsas en Sola a pesos 7.25, 387 en Bs. Aires a 6.75, 390 id a 6.75, Arzeno Hnos.; 700 en Once a 7.05, Juan Lalor; 272 en Sola a 6.40; 100 id a 6.40, J. C. Santos y Cía.; 511 en Sola a 6.40, Bayona y Cía.; 167 en Bs. Aires a 6.60, Perlender y Cía.; 620 en Once a 7, 323 a 7.45, 662 a 7.45, 104 a 7.45, 464 a 7.45, 472 a 7.45, Unzué Alzaga y Cía. 450 en Sola a 6.50, Martínez de Hoz y Hnos.; 200 a 7, 443 a 7, Juan Lalor; 198 en Palermo a 7, 652 a 7, Gioja y Cía., 205 en Sola a 6.80, Bidon Chanal; 145 id a 6.25, 181 a 6.25, 415 id a 6.25, P. y A. Lanusse; 200 id a 6.70, P. y A. Lanusse; 110 en Once a 6.80, 640 id a 7, Perlender y Cía.; 381 en Palermo a 6.85, F. Devoto y Cía.: 450 en Once a 7, 480 a 7.10, Gneco y Bloch; 375 en Sola a 6.85; 200 inferior en Palermo a 6.25, 480 en Once a 7.40, Benvenuto Hnos.; 432 id a 7, 142 id en Sola a 6.70, P. y A. Lanusse; 470 en Once a 7.30, F. Dorignac y Cía.; 397 en Buenos Aires a 7.30, Chiapi; 125 en Once a 7.50, 346 id a 7, I. y E. Pillitz; 100 en Sola a 6.10, C. y Rodríguez; 400 en Buenos Aires a 7.35, 331 en Once a 6.80, 410 id a 6.80, 700 id a 6.70, A. Bellini y Cía.; 300 en Sola a 6.80, Florito Hnos. y Sambuzzi; 248 en Sola a 6.10, Penning y Cía.

Maíz colorado: 115 bolsas en Sola a 7 $, S. y Bercetche; 241 en Sola a 7.10, Aguirre Hnos.

Maíz morocho: 330 bolsas en Once a pesos 6.10, 113 en Once a 6.30, I. y E. Pillitz;

Avena: 154 bolsas en Sola a 10.10 $, Mantel y Cía.; 150 id a 10.20, Santamarina e hijos; 105 en Iiacdo a 10.20, P. Arancet y Cía.; 121 en Sola a 10.50, Devoto Ltda.; 752 id a 10.40, Devoto Ltda.; 350 en Dep. a 10.40, F. Dorignac y Cía.; 112 en Once a 10.20, Walton y Martín; 540 en Sola a 10.40, 228 en Once a 10.50, Perlender y Cía.

Cebada: 470 bolsas en Sola a 9.10 $, Oscamou y Cía.; 451 id a 8.80, Aguirre y Hnos.; 39 id a 8.90, T. Devoto y Cía.; 170 en Once a 9.30, H. Ferro; 20 id a 8.70, Perlender y Cía.

Lino: 411 bolsas en Palermo a 19.40 $, F. Estrugamou; 96 en Palermo a 19.30, Saint Frères.

Semilla de alfalfa: 41 bolsas en Dep. a 4.50 $, Peluffo y Muriel.

ENTRADA DE CEREALES

Once: 3440 bolsas trigo, 10.633 maíz, 445 lino, 3 nabo, 613 cebadilla, 68 girasol, 93 avena.

Brian: 7845 bolsas trigo, 77.553 maíz, 948 lino.

Sola: 2523 bolsas trigo, 14.830 maíz, 1135 lino, 32 nabo, 4721 avena, 2121 cebada, 21 semilla alfalfa, 115 harina.

Riachuelo: 20.806 bolsas maíz.

Palermo: 273 bolsas trigo, 1320 maíz, 411 lino, 332 avena, 250 cebadilla, 8 porotos, 584 maní, 141 atados paja guinea.

Lacroze: 424 bolsas harina, 500 afrecho, 274 atados paja guinea.

Retiro: 50 bolsas trigo, 727 harina.

Dique 4: 211 bolsas lino, 275 harina, 5 semilla girasol.

Puente Alsina: 3739 bolsas trigo, 9637 maíz.

Puerto: 4252 bolsas trigo, 4697 maíz, 8718 lino, 47 nabo.

Totales: 22.926 bolsas trigo, 105.115 maíz, 11.998 lino, 278 nabo, 5249 avena, 2121 cebada, 21 semilla alfalfa, 1515 harina, 500 maíz guinea; 250 rebacillo, 963 cebadilla, 8 porotos, 5849 maní, 73 girasol, 415 atados paja guinea.

MERCADO DE PATATAS

(Estación Casa Amarilla)

Han entrado hoy en este mercado 10.102 bolsas de patatas: en Buenos Aires, 206; en Palermo, 501. Total, 10.809 bolsas.

Precios de venta: patata según clase, de $ 0.90 a 1.50 los 10 kilos.

MERCADO DE PASTO

(Estación Caballito)

Entraron hoy en este mercado 1391 fardos grandes de pasto y 4052 id chicos: en Sola, 281 id chicos; en Bs. Aires, 133 id grandes; en Lacroze, 96 id grandes; en Palermo, 413 id grandes y 330 id chicos; en Colegiales, 1477 id chicos; en Dique 4: 3859 id chicos. Total: 2033 fardos grandes y 9999 id chicos.

Precios de venta: Pasto alfalfa en fardos grandes, de 27 a 65 $ los 1000 kilos; id chicos, de 25 a 55; pasto mezcla, fardos grandes, de 25 a 50.

MERCADO DE ABASTO PROVEEDOR

Fueron descargados en este mercado por chatas y carros 360.000 kilos de verduras en general y 230.000 kilos de frutas.

Las distintas variedades de verduras se cotizan con mercado sostenido.

Igual que las frutas, que no varían, colócanse éstas en un margen de precios más o menos análogos a los de días anteriores.

Las legumbres frescas y secas se colocan invariablemente en un renglón de precios igual a los de días pasados.

MERCADO DE HACIENDA VACUNA

(Liniers)

Mantúvose ligeramente animada la plaza para la colocación de las haciendas nuevas, finas y gordas de consumo, pero con preferencia para los lotes de terneros y mamones especiales.

Las tropas de vacas viejas y haciendas generales de consumo se colocaron con dificultad y precios muy flojos.

Los novillos especiales Chilled-Beef, se cotizaron alrededor de pesos 0.15 a 0.16 la libra.

Las compras efectuadas por los frigoríficos durante la mañana fueron las siguientes: Sansinena, 552; La Blanca, 862; Swift, 240; Armour, 253; Wilson, 363 y The Anglo South American, 306.

La entrada de hoy en este mercado fue de 6.315 cabezas, clasificadas en la siguiente forma: novillos, 2.736; vacas, 1.701 y terneros, 1.878.

Los precios corrientes de la mañana fueron los siguientes:

Toros y torunos especiales para frigorífico, de pesos 60 a 70; id id generales, de 35 a 50.

Novillos especiales (Chilled-Beef), para frigorífico, de pesos 113 a 133; id especiales (congelar, id id de pesos 88 a 105; id gordos para consumo, de 70 a 82; id generales, de 48 a 63.

Novillitos gordos y especiales para consumo, de pesos 40 a 70; id generales, de pesos 20 a 33.

Vacas especiales para consumo, de pesos 39 a 70; id generales, de 18 a 33.

Terneros excepcionales para consumo, de pesos 57.50 a 59; id especiales, de 41 a 52; id gordos, de 30 a 38; id generales, de 10 a 27.

Mamones especiales para consumo, de pesos 27 a 37; id gordos y generales, de 8 a 23.

VENTAS DE HOY

ANASAGASTI JUAN—
50 terneros regulares de Pehuajó a pesos 28; 18 id id a pesos 25; 17 id mamones a pesos 20.

AYERZA e HIJOS—
13 novillos gordos de Juárez a pesos 90; 37 id gordos y carne gorda a pesos 78.

ARANCET y Cía. PEDRO—
31 terneros buenos de Caseros a pesos 36; 9 novillitos flacos a pesos 20.

ARIZZI y BEGUE—
33 vacas gordas y carne gorda de Lincoln a pesos 60; 18 vaquillonas especiales a pesos 57; 2 novillitos id id a pesos 57.

APHECCA, CANDAU y Cía.—
35 mamones de Lincoln a pesos 20.

AVALOS, SALAZAR y Cía.—
11 vacas buena carne de Lincoln a pesos 46; 9 vaquillonas gordas y carne gorda a pesos 45; 2 terneros regulares a pesos 25; 20 novillos carne gorda de Pehuajó a pesos 72; 2 novillitos gordos a pesos 50; 9 terneros buenos a pesos 38.

ALCHOURRON Ltda. S. A.—
15 vaquillonas especiales de Gardey a pesos 63; 10 id gordas y carne gorda a pesos 46; 3 vacas carne gorda a pesos 55; 5 novillitos gordos y carne gorda de Albariño a pesos 45; 14 id buena carne a pesos 25; 10 mamones a pesos 24; 11 vaquillonas carne gorda de Tandil a pesos 35; 8 id buena carne a pesos 32; 3 novillitos gordos y carne gorda a pesos 45; 5 ternero smamones a pesos 15; 5 id id a pesos 20.

ACCAME, BELLINI y Cía.—
15 vacas carne gorda de Pampa Central a pesos 53; 8 id id a pesos 50; 20 novillos gordos de Pellegrini a pesos 87; 15 vacas buena carne de Sulpacha a pesos 31; 17 novillitos id id a pesos 24; 8 id gordos y carne gorda a pesos 44; 18 vacas buena carne a pesos 30; 10 novillos id id a pesos 62; 7 id gordos y carne gorda a pesos 75; 2 vacas carne gorda a pesos 53; 2 torunos carne gorda a pesos 35.

ALVAREZ y SPERONI—
7 novillos gordos y carne gorda de Entre Ríos a pesos 82; 6 id especiales a pesos 116; 15 gordos a pesos 88; 9 id m. gordos a pesos 98; 8 id gordos a pesos 90; 6 id id a pesos 90.

BELLOCQ E HITA—
15 novillos gordos, de Juárez a pesos 47; 15 vaq. g. y c. gorda, de id a 43.

BUNGE Y BORN Ltda.—
23 vaq. b. carne, de Córdoba a pesos 25; 6 novillos flacos, de id a 25; 5 vaq. g. y c. gorda, de id a 43.

BAYONA JUAN—
10 novillos gordos, de C. Suárez a pesos 90; 12 vacas g. y c. gorda, de id a 60; 6 id gordas, de id a 70; 16 id g. y c. gorda a 60.

CALVO NICOLAS A.—
6 vacas b. carne, de C. Casares a pesos 29; 5 id flacas, de id a 23.50; 12 vaq. b. carne, de id a 23.50; 6 id id id, de id a 24; 4 novillos flacos, de id a 40; 3 novillitos b. carne, de id a 27.50; 11 terneros mamones, de id a 18.50; 6 id id, de id a 15; 6 id id, de id a 21; 12 vaq. g. y c. gorda, de 9 de Julio a 43.50; 8 vacas c. gorda, de id a 55.50; 12 id b. carne, de id a 49.50; 13 vaq. c. gorda, de id a 37; 8 vacas g. y c. gorda, de id a 70; 8 id gordas, de id a 67; 6 vaq. m|esp. de id a 67; 5 vacas esp., de id a 76; 3 id g. y c. gorda, de id a 59; 4 id m|esp. de id a 84; 4 id id id, de id a 88.50.

COLOMER LUIS M.—
72 novillos gordos, de Victoria a pesos 92; 7 vacas g. y c. gorda, de Morón a 65; 16 id id id, de id a 62; 11 id id id, de id a 60; 22 id id id, de id a 58.

CASH, COLRALL JONES Y Cía.—
17 toros m|gordos, de Caseros a pesos 76.

CORDOBA e Hijo, PEDRO—
25 novillos m|gordos, de Lobos a pesos 55; 4 id b. carne, de id a 57; 10 vacas c. gorda, de id a 50; 8 vaq. id id, de id a 36; 8 terneros reg., de id a 31; 17 id mamones, de id a 20; 59 id id, de M. Paz a 25.

CHAPAR y Cía.—
19 terneros buenos, de B. Mitre a pesos 38; 8 vaq. m. gordas, de id a 55; 18 toros m. gordos, de T. Lauquen a 66; 5 novillitos gordos, de Juárez a 47; 7 id esp., de id a 57; 6 vaq. g. y c. gorda, de id a 45; 20 id id id id, de id a 43; 12 terneros reg., de id a 30; 10 id buenos, de id a 38.

CARRIQUIRI, CASAUX y Cía.—
30 terneros flacos, de Pehuajó a pesos 8; 30 id id, de id a 7.50; 30 id id, de id a 8.

COOP. DE HACENDADOS—
10 vaq. m. gordas, de Suárez a pesos 53; 7 id id id, de id a 52; 13 id g. y c. gorda, de id a 45.

CUESTA y Cía.—
5 terneros reg., de 9 de Julio a pesos 32; 3 toros g. y c. gorda, de id a 50; 2 vacas b. carne, de id a 45; 2 terneros gordos, de id a 60; 14 terneros mamones, de id a 20; 7 vacas c. gorda, de id a 35; 4 terneros mamones, de id a 13; 8 vaq. c. gorda, de id a 25; 4 terneros mamones de id a 22; 2 terneros m. esp., de id a 55; 10 vaq. esp., de id a 55; 34 novillitos esp., de id a 56; 3 vacas b. carne, de id a 35; 14 terneros reg., de id a 20; 13 id id, de id a 25.

GIRALT y AMADEO LASTRA—
30 mamones, de Hereford a pesos 30.

GIOJA y Cía.—
17 novillos c. gorda, de Bragado a pesos 75; 8 terneros m. gordos, de Las Flores a 40; 52 mamones id, de id a 21.

GOÑI Ig. (h.) Hnos.—
100 novillos m|esp., de E. Echeverría a pesos 121; 34 id c. gorda, de Victoria a 72; 22 id g. y c. gorda, de Lamadrid, a 78.

HAM PATRICIO—
57 novillos g. y c. gorda, de Salto a pesos 83.

IRAIZOS Hnos.—
9 terneros buenos, de Pueyrredón a pesos 35.50; 9 id reg., de id a 33; 7 id buenos, de id a 36.50; 14 id reg., de id a 33.50; 3 id excep., de id a 65; 3 id esp. de id a 46.50.

LALOR JUAN—
8 vaquillonas g. y c|g. de N. de Julio a 36 $; 7 novillitos b|c. a 23.50; 2 toritos buenos a 27; 5 terneros m|g. a 43; 3 id flacos a 4.50; 3 reg. a 23.50; 11 vaquillonas espec. de C. Casares a 52.50; 13 novillitos b|c. a 27.50; 14 gordos a 40; 5 vaquillonas m|g. a 48; 7 novillos espec. a 103; 12 gordos de Ayacucho a 80; 12 c|g. a 61.50; 18 vaquillonas espec. a 58.50; 10 vacas m|g. de Santa Fe a 62.50; 12 id a 60; 10 id a 66.50; 10 id a 66; 13 novillos g. y c|g. de Juárez a 78; 17 terneros gordos a 36.50; 15 m|espec. a 54.50; 15 vaquillonas gordas de C. Casares a 30; 9 c|g. a 27.50; 9 vacas g. y c|g. a 49.50; 6 terneros buenos a 33; 8 id a 289; 16 flacos de Chascomús a 5.50; 3 vaquillonas b|carne a 21; 8 terneros mamones a 18; 3 vaquillonas b|c. a 26.50; 7 terneros mamones a 10; 15 id a 7.50; 24 id flacos a 4; 3 vacas b|carne de Navarro a 29; 5 novillitos m|c. a 40; 3 terneros reg. a 24.50; 6 vacas g. y c|g. a 50.50; 7 vaquillonas esp. a 32.50; 6 espec. a 59.50; 4 m|g. de Rivadavia a 45.50; 10 terneros m|g. a 41; 6 espec. a 50; 7 buenos a 33; 13 id a 33; 11 vaquillonas espec. de Azul a 55.50; 15 m|espec. a 53; 22 novillos gordos a 84; 6 vacas espec. a 60.50; 5 id a 71.50; 8 terneros mamones de Olavarría a 21.50; 10 id a 24.50; 73 novillos m|espec. de Lincoln a 133.

LANUSSE P. y A.—
17 terneros mamones de C. Casares a pesos 10; 7 id a 24; 9 id a 22.50; 3 gordos de Tandil a 39; 2 buenos a 30; 3 vaquillonas g. y c|g. a 36.50; 4 m|esper. a 50; 7 novillitos espec. a 53.50; 6 vacas gordas de Azul a 60; 7 vaquillonas espec. a 51; 5 m|g. a 46.50; 3 terneros m|espec. a 57.50; 4 novillos gordos a 86; 3 novillitos b|c. de Chascomús a 21; 10 novillos b|c. a 35; 3 torunos c|g. a 16; 2 terneros m|g. de Azul a 45; 11 gordos a 40; 6 buenos a 34; 7 id a 34.50; 8 gordos a 38.50; 4 vacas espec. de P. Central a 70; 4 g. y c|g. a 49; 5 m|g. a 64.50; 6 novillitos m|espec. a 60; 5 terneros m|espec. a 50; 19 novillos m|espec. de C. Suárez a 93; 17 id a 91; 11 id a 90; 21 espec. a 105; 21 m|g. a 90; 20 espec. a 117; 2 gordos de C. Dorrego a 83; 11 espec. de Santa Fe a 113; 12 m|g. a 94; 11 gordos a 81.50; 13 id a 88; 7 terneros reg. de [illegible] a 29.

MARASPIN y Cía. ANDRES—
1 toruno m|g de Pehuajó a 60 $; 12 vacas b|carne a 40; 6 g. y c|g. a 60.

SALABERRY y BERCETCHE—
7 vaquillonas b|c. de Sulpacha a 25.50 pesos; 6 gordas a 40.50; 4 vacas flacas a 29; 6 terneros mamones a 16; 5 id a 18.50; 7 novillos flacos a 50; 16 novillitos g. y c|g. de Olavarría a 35; 11 c|g. a 30; 11 b|c. a 26; 2 vaquillonas a 27; 3 terneros mamones de C. Casares a 20.50; 2 vacas c|g. a 40.50; 8 g. y c|g. a 54.50; 9 novillitos espec. a 53; 10 terneros mamones de Chivilcoy a 10; 6 id a 15.50; 7 id a 12; 7 id a 23; 4 id a 22; 3 id a 15; 3 vaquillonas a 15; 10 novillitos mamones a 16; 11 terneros mamones de Maipú a 24; 14 id a 20; 11 id a 21.50; 18 vaquillonas c|g. de San Pedro a 30.50; 23 id a 29.50; 20 g. y c|g. a 31.50; 10 id a 36; 18 id a 34; 12 c|g. a 30; 12 m|g. a 54; 11 espec. a 52; 11 id de Guaminí a 40; 14 gordas a 47; 25 novillos m|g. de Capital a 97; 45 id a 99.

Vacuna "PAUL"
CONTRA EL
CARBUNCLO
INFALIBLE
Est. Veterinario Paul Hnos. Ltd.
Maipú 25 — Buenos Aires

Carnet del Hacendado y del Agricultor

Entradas en los distintos mercados y cotizaciones del día

MERCADO DE HACIENDA VACUNA

Entrada total: 6.315 animales; novillos, 2.736; vacas, 1.701; terneros, 1.878
Compra total de los frigoríficos: 2.576 cabezas.

COTIZACIONES DEL DIA

	La libra		Plaza
Novillos especiales (Baby-beef)	De $ —	a —	Floja
" de frigorífico (Chilled-Beef)	" 0.15	" 0.16	"
" gordos y especiales de frigorífico, para congelar	" 0.13	" 0.14	"
" cuarterones gordos de frigorífico	" 0.11	" 0.12	Encalmada
Novillitos y vaquillonas mestizos, gordos y especiales hasta 400 libras	" 0.155	" 0.16	Floja
" " más de 400 libras	" 0.13	" 0.14	"
Vacas mestizas nuevas y gordas	" 0.11	" 0.12	"
" generales gordas	" 0.09	" 0.10	"
" viejas	" 0.07	" 0.08	Muy floja
Terneros especiales	0.17	" 0.17	Encalmada
" mamones	" 0.20	" 0.23	"

MERCADO DE HACIENDA LANAR

Entrada total: 24.370 animales.
Compra total de los frigoríficos: 17.478. Consumo total: 5.741 cabezas.

COTIZACIONES DEL DIA

	La libra		Plaza
Capones livianos, buena gordura y clase	De $ 0.23	a 0.25	Sostenida
" pesados	" 0.18	" 0.21	Animada
Ovejas especiales, livianas	" 0.17	" 0.19	"
" pesadas	" —	" —	"
Corderos especiales de frigorífico, livianos	" 0.35	" 0.38	Sostenida
" " consumo	" 2.80	" 5.—	Animada
Borregos " frigorífico	" 0.25	" 0.26	Muy floja
" gordos consumo	" 0.22	" 0.24	Muy floja

MERCADO DE HACIENDA PORCINA

Entrada total: 688 animales.
Compra total de los frigoríficos: 182 cabezas.

COTIZACIONES DEL DIA

	La libra		Plaza
Cerdos mestizos excepcionales	De $ —	a 0.48	Animada
" " especiales de más de 140 kilos	" 0.44	" 0.45 1/2	"
" " " 120 a 130	" 0.43	" 0.44	"
" " " 100 a 110	" 0.41	" 0.42	"
Capones frigorífico " 80 a 95	" 0.40	" 0.43	"
" de media gordura, según clase	" 0.36	" 0.39	"
" para invernada, según clase	" 0.30	" 0.34	"

BOLSA DE CEREALES

ENTRADAS TOTALES

		Mínimo	Máximo
Trigo	22.926 bolsas	9.—	14.—
Triguillo	—	—	—
Maíz	109.115 "	6.25	7.45
Lino	11.858 "	19.30	19.40
Nabo	271 "	—	—
Avena	5.249 "	10.10	10.50
Cebada	2.121 "	—	—
Centeno	—	—	—
Alpiste	—	—	—
Semilla de alfalfa	21 "	4.50	4.50
Harina	1.515 "	—	—
Afrecho	250 "	—	—
Afrechillo	—	—	—
Cebadilla	863 "	—	—
Rebacillo	250 "	—	—
Patatas	10.809 "	0.90	1.60
Porotos	8 "	—	—
Maní	518 "	—	—
Girasol	73 "	—	—
Paja guinea	415 atados	—	—
Pasto	2.033 f. grandes	—	—
"	9.999 f. chicos	—	—

MERCADO CENTRAL DE FRUTOS

MOVIMIENTO DE LANAS

	1922	1921
Entrada	357.167	492.188
Salida	340.124	275.456
Existencia	7.707.524	20.151.475
Entrada desde el 1o. de julio	2.875.387	8.875.653

COTIZACIONES DEL DIA

	Los 10 kilos		Plaza
Cruza gruesa, buena a superior (nueva)	De $ 8.50	a 10.—	Firme
" " regular a inferior	" 7.—	" 8.—	"
" mediana, buena a superior	" 13.—	" 15.—	"
" " regular a inferior	" 10.—	" 11.50	"
" fina, buena a superior	" 15.—	" 18.—	"
" " regular a inferior	" 12.50	" 13.—	"
Mestiza fina (Rambouillet), buena a superior	" 15.—	" 18.50	"
" " regular a inferior	" 13.—	" —	"

BOLSA DE COMERCIO DE PRODUCTOS FORESTALES

ENTRADAS — Estación Colegiales: Carbón: 210 toneladas; Leña: — toneladas; Pasto: 3.623 fardos chicos.
" " Bs. Aires: " — " 21 "

COTIZACIONES DEL DIA

		Colegiales (Los mil kilos)		Buenos Aires	
Carbón quebracho blanco		55.—	a 65.—	55.—	a 65.—
" mezcla		40.—	" 56.—	39.—	" 40.—
" algarrobo Santiago		—		30.—	" 34.—
" Córdoba mezcla		—		32.—	" 35.—
Carbonilla quebracho blanco		28.—	" 32.—	23.—	" 27.—
Leña quebracho colorado torta Campana		29.—	" 29.50	30.—	" 32.—
" " " media Campana		26.—	" 27.—	25.—	" 26.—
" " " Campana		26.—	" 26.50	27.—	" 28.—
" " " media Campana		—		23.—	" 24.—
Astillas sauce	la carrada	8.—	" 9.—	—	
Atados sauce	metro cúbico	5.50	" 6.—	—	
	" "	6.50	" 7.—	—	
Alfalfa especial de Santiago		40.—	" 65.—	—	
" Córdoba		25.—	" 40.—	—	
" mezcla		25.—	" 35.—	—	

Las cotizaciones indicadas son por mercaderías sobre vagón y en condiciones de recibo.
El carbón húmedo del 5 al 10 por ciento de descuentot.

Francisco Grande Novoa
CONSIGNATARIO
HACIENDA, CEREALES Y FRUTOS
CASA FUNDADA EL 30 DE JULIO DE 1897
REPRESENTANTES: en Bahía Blanca, Olavarría, Coronel Pringles, Leandro N. Alem (Vedia), Las Flores, Gorchs, Carlos Casares, Pehuajó, Coronel Suárez, Villarino, Arenales, General Pinto, Junín, González Chaves, Mercedes (B. Aires) Pellegrini, Rosas, Saladillo, Cañuelas, Rauch, 25 de Mayo, Santa Rosa (Pampa), General Uriburu y Ball Ville.
Remates, Compra Venta, Campos, Propiedades, Hipotecas, Descuentos, atendido personalmente por el señor Grande Novoa
Se tramitan Hipotecas en el Banco Hipotecario Nacional
FLORIDA 251 — U. T. 7268 Avenida

DE LOS SANTOS L CIA.—
108 cord. frig., Cabo, $ 10; [illegible] mat., id, 7.80; 70 id frig., [illegible] 9.80; 65 id id, 8.60.

DRYSDALE Y CIA. J. A.—
240 cord. frig., G. Chaves, $ [illegible] 58 id mat., id, 9; 301 id mat. [illegible] y 50; 134 id, id, 7.

ESTREME HNOS.—
100 cord. frig., Alzaga, $ [illegible] ov. mat., id, 9.30.

ARIZO Y BEGUE—
135 cord. frig., Cabo, $ [illegible] id mat., id, 7.70; 131 id, [illegible] y 50; 17 id, id, 7.70.

ALCHOURRON LDA.—
42 borrg. mat., Pringles, $ [illegible] 215 cord. id, Capis, 8.30; [illegible] id, 11; 30 cord. mat., id, [illegible] ov. id, Armas, 8.60; 114 cord. [illegible] dero, id, 8.30; 12 id id, [illegible] id, frig., Otaño, 9.50.

ARDONAIN E ITURRASPE—
150 cord. frig., Ultracán [illegible]

ARZENO F. B.—
74 cap. frig., Recalde, $ 11.

APLECA CANDAN Y CIA.—
73 cord. frig., Lezama, $ [illegible] 13 ov., mat., id, 11.30.

AVALOS SALAZAR Y Cía.—
564 cap. mat., Martínez, [illegible] 149 cord. frig., id, 11.

ALONSO Y BLAQUIER—
496 cap. mat., Colón, $ [illegible]

BAYONA JUAN—
218 cord. frig., Olano, $ [illegible] rregos, id, 9; 50 cord. [illegible] 272 id, Hurtillar, 10; 116 [illegible] tadero, Vilal, 11; 155 borr. [illegible] 8 pesos.

BUNGE Y BORN LDA.—
181 cord. frig., Pasteur, [illegible] 83 ov. mat., Tres Arroyos, [illegible]

SALABERRY y BERCETCHE—
37 ovj. mat. Chascomús, [illegible] cord. fco. Sulpacha, 10; [illegible] Juárez, 10.50; 20 id id Armas, [illegible] 119 cord. id id 7; 70 id fco. [illegible] m|g, 9; 93 id id Armas, [illegible] mat. id 11; 21 cap. id id [illegible] cord. fco. Pourtalé, 9.50; [illegible] Muñoz, 9; 31 id id Azamena, [illegible] cord. id id 9.00; 35 id fco. [illegible] 9.30; 120 id mat. id 7.50; [illegible] fco. Olavarría, 11; 46 cord. [illegible] 9.50; 26 id mat. id 6.40; [illegible] 7.50; 41 cord. id Maipú, [illegible] id id 7.30; 17 ovj. id id 9.

SARASALA y MARTIARENA—
150 cord. fco., Arbeleiz, [illegible]

SEGUI Hnos.—
124 ovej. mat. M. Paz, 11; [illegible] 9.40; 10 cord. id id 7.

UNZUE ALZAGA y Cía.—
79 ovej. mat. Kilómetro [illegible] 11.50; 391 cord. fco. id [illegible]

URTAZUN E HIJOS MARTIN—
19 cap. fco. Castelli, 12; [illegible] mat. id 10.50; 151 cord. [illegible] 10 id mat. id 6.50; 27 [illegible]

MENDEZ y Cía. J. M.—
65 cord. fco. Vivoratá, [illegible] mat. id 5.50; 112 ovej. [illegible] 12; 399 cord. gco. id 14; [illegible] 12.

MANTEL y Cía.—
200 cord. fco. M. Pampa, [illegible] 7. [illegible] mat. id 9.50; 16 [illegible] 11 9.50; 200 cord. id [illegible] 61 id mat. id [illegible]

MENDEZ Hnos. y Cía.—
112 cord. fco. Fair, 9.50; [illegible] mat. id 11.80; 14 cap. fco. [illegible] 35 bgos. id Invernadas, [illegible] id 11; 35 ovj. mat. id 11.

PALERA, MUÑOZ CARLOS—
25 ovej. mat. Victoria [illegible] cord. fco. id 8.

PA[illegible] F.—
[illegible] cord. fco. Videl. 9.

RU[illegible] y Cía. Hno. D.—
17 cord. fco. Asturias, [illegible] [illegible] id 7.50.

ROBERTO ROVIRA OCANTOS—
18 cap. mat. Armas, 15; [illegible] 12.50; 70 cord. fco. id 18.

RODRIGUEZ ACASUSO y Cía.—
270 cord. fco. M. Casal, [illegible]

RUBIN P. ZUBIAURRE—
89 cord. fco. Ayacucho, [illegible] id mat. id 7.00.

MERCADO DE HACIENDA LANAR

(Estación Tablada)

La entrada del día fué de 3.470 animales, habiéndose vendido durante la mañana 23.379 cabezas, adquiridas en la siguiente forma:

Comp. Sansinena, 2.252; Las Palmas, 2.333; The Anglo, 2.036; El Swift, 3.017; La Blanca 2.361; Armour 2.650; Smithfield 866; Wilson 2.026 y 5.748 para los avastecedores locales.

Los precios corrientes fueron los siguientes:

Capones especiales para matadero, de $ 15 a 16.50; id. id. para frigorífico, de $ 8 14; ovejas id. para matadero, de $ 11.50 a 13.50; id. generales para id. de $ 6.50 a 10.50; borregos especiales para frigorífico, de pesos 8 a 9; borregos id. id. para matadero, de pesos 6.10 a 7; corderos especiales para frigorífico, de pesos 12 a 14; id. generales para id., de pesos 8.50 a 11; id. id. para matadero, de pesos 5 a 7.70.

Ventas

ETCHEVERRIA JUAN S. —
15 corderos para frigorífico, de Ayacucho, a pesos 8.50, 158 id. para matadero, de id., a 5.60.

ERREA VALENTIN. —
257 capones para matadero, de Lamb, a pesos 15.50; 112 ovejas para id. de id. a 11.80; 170 corderos para frigorífico, de pespjE$uid.pa. para frigorífico, a 8.80.

FERNANDEZ CASTELLAN. —
47 ovejas para matadero, de Alberti, a pesos 9.30; 26 corderos para id. de id. a 6; 10 borregos para id. de id. a 6.

FRERS JULIAN.—
128 capones para frigorífico, de Napoleofú, a pesos 13.80; 60 ovejas para matadero, de id. a 11.50.

GOÑI E HIJO HNOS. —
39 corderos para matadero, de Fair, a pesos 6.40; 58 id. para id. de id. a 8.80; 40 capones para id. de id. a 16.50; 88 ovejas para id., de T. Lauquén, a 9.50; 11 capones para frigorífico, de id. a 11.20; 141 corderos para id. de id. a 12.10.

LANUS Y CIA. E. A. —
38 corderos para frigorífico, de Labardin, a pesos 9.50; 102 id. para matadero, de id. a 7; 120 id. para id. de Lonquimay, a 11.

LIZARRALDE HNOS. —
151 ovejas para matadero, de Ojeda, a pesos 11.50; 23 ovejas para id. de V. Sause a 10; 57 corderos para frigorífico, de id. a 13.

LA COOP. DE HDADOS. —
248 corderos para frigorífico, de M. Lauquen a pesos 13.50; 145 capones para frigorífico, de Vela, a 10.60; 51 ovejas para matadero, de id., a 7.50.

LANUSSE PEDRO Y ATNIO. —
46 capones para frigorífico, de Dola Canal, a pesos 15; 70 ovejas para matadero, de id. a 13.50; 50 capones para frigorífico, de Charlone, a 13.50; 31 ovejas para matadero, de id. a 11; 130 corderos para frigorífico, de id. a 13; 23 capones para id., de Alzaga, a 13; 90 capones para id. de id. a 9; 17 id. para matadero, de id. a 5.60; 80 ovejas para id. de F. Guido a 9.80; 20 corderos para frigorífico, de id. a 7.20; 10 id. para matadero, de id. a 5.60; 240 id. para frigorífico, de Rocha a 9; 108 id. para matadero, de Quehue, a 7.70.

LASCURAIN Y ETCHEGARAY. —
28 capones para matadero, de C. Suárez, a pesos 15; 15 ovejas para id. de id. a 10; 80 carneros para id. de id. a 9; 25 ovejas para id. de Armas a 12.20; 105 corderos para frigorífico, a 10.50; 20 capones para id. de La Colina a 14; 34 ovejas para matadero, de id. a 11; 136 corderos para frigorífico, de id. a 8.50; 55 id. para matadero, de id. a 6.50; 128 ovejas para id. de Arrecifes a 9.80; 45 id. para id. de Huanguelen, a 12.20; 16 borregos para frigorífico, de id. a 9.50; 106 corderos para id. de id. a 11.50; 15 id. para id. de id. a 9; 143 ovejas para matadero, de La Colina, a 12.10; 19 id. para id. de id. a 8.50; 156 corderos para frigorífico, de id. a 9.50; 11 corderos para matadero de Huanguelen a pesos 6.60.

MERCADO DE HACIENDA PORCINA

Liniers

Mercado sin variación

La entrada del día fué de 65[illegible] dos.

Las compras efectuadas por los frigoríficos durante la mañana fueron las siguientes:

La Blanca 141 y Ey Swift [illegible] dos.

Los precios variaron, para [illegible] flacos y generales en $ 0.30 a [illegible] cerdos de media gordura, entre [illegible] a 0.39 centavos el kilo; capones especiales de frigorífico, entre $ 0.4[illegible] 0.4[illegible]; id id consumo, entre 0.4[illegible] 0.45, el kilo.

Ventas de hoy

ARZENO Y HNO. F. B.—
19 cerdos especiales, de Olavarría a 0.45 centavos el kilo; 18 id [illegible] a 0.[illegible]; 29 id id. id. 0.44.

PRYOR E HIJO—
70 cerdos esp., Córdoba, a $ [illegible] 15 id id, S. A. de Areco, 0.43; [illegible] id, id, 0.40.

PALACIOS HNOS.—
20 cerdos especiales, Patricios, [illegible] sos 0.43.

OJAM Y CIA.—
15 cerdos esp., Matanza, $ 0.4[illegible]

SERANTES, CAIME L Cía.—
40 cerdos esp., Pila, $ 0.44; [illegible] id, id, 0.40.

AMARAL Y CIA. M. M.—
25 cerdos esp., 25 de Mayo, $ [illegible] y 1.2; 37 id id, id, 0.40 1|2.

LASCURAIN Y ETCHEGARAY—
54 cerdos esp., Mar Chiquita, [illegible] sos 0.40; 14 id id, id, $ 17.

SALABERRY Y BERCETCHE—
20 cerdos especiales, C. Tejedor, $ 0.39.

ACCAME, BELLINI Y CIA.—
20 cerdos esp., Chivilcoy, $ [illegible]

CRESPO Y RODRIGUEZ—
17 cerdos esp., Saladillo, $ [illegible] 7 id reg. Santa Fe, 0.30.

LALOR JUAN—
50 cerdos esp., 9 de Julio, $ [illegible]

LANUSSE PEDRO Y ANTONIO—
26 cerdos gordos, Caseros, $ [illegible]

SE AVISA A LAS PERSONAS QUE TENGAN deudos en el sepulcro de la familia [illegible] Henderson, en el cementerio del Norte [illegible] pulturas 18 y 19, No. 7, de la [illegible] 20, que si no los retiran en el término de ocho días, serán pasados al osario [illegible] 17|609 [illegible]

MARITIMAS

MAREA Y VIENTO

Horas	Pies	Pulgadas	Viento
6	21	—	N.E.
7	20	8	"
8	20	—	"
9	19	—	"

ENTRADAS Y SALIDAS DE BUQUES DE ULTRAMAR HABIDAS EN EL PUERTO DE LA CAPITAL DESDE LAS 8 DE AYER HASTA LAS 8 DE HOY

Entradas—

Vapor italiano Tomaso di Savoia, de Génova, en la dársena Norte, con pasajeros y carga.

Vapor inglés Navasota, de Liverpool, en el Dock Sud, en lastre.

Vapor brasileño Camamú, de St. Andrews, en el Riachuelo, con carga.

Vapor holandés Alcyone, de Pernambuco, en el dique 2, con carga.

Vapor inglés Tregarthen, del Rosario, en el puerto Nuevo, a completar su carga.

Vapor belga Patagonier, de Amberes, en el dique 3, con carga.

Vapor inglés Orange River, del Rosario, en el dique A, a competar su carga.

Vapor inglés Harwicke Grange, de Liverpool, en la dársena Norte, con pasajeros y carga.

Vapor belga Asier, de Amberes, en el dique 1, con carga.

Salidas—

Vapor español Hércules, para Barcelona, con carga.

Vapor belga Trevier, para Rosario, a cargar.

Vapor norteamericano West Jessup, para Portland, con carga.

VAPORES ESPERADOS

Hoy:

Inglés Nolisement, de Río de Janeiro, en el dique 1, con carga.

Inglés Ocean Transport, del Rosario, en el puerto Nuevo, a cargar.

Holandés Montferland, de Amsterdam, en el dique 3, con carga.

Noruego Estrella, de Cristianía, en el dique 1, con carga.

Mañana:

Holandés Flandria, de Amsterdam y escalas, en la dársena Norte, con 849 pasajeros y carga general.

VAPORES A SALIR

Hoy:

Alemán General Belgrano, a las 10, de la dársena Norte, para Hamburgo, con pasajeros y carga.

Inglés Araguaya, a las 16, de la dársena Norte, para Southampton y escalas, con pasajeros y carga.

Español Infanta Isabel de Borbón, a las 10, de la dársena Norte, para Barcelona, con pasajeros y carga.

Noruego Brasil, del dique 3, para Cristianía, con carga.

Norteamericano West Carum, del Dock Sud, para Nueva York, con frutos del país.

VAPORES DE LOS RIOS

Llegaron hoy:

Helios, del Real de San Carlos.

Ciudad de Buenos Aires, de Montevideo.

Salen hoy:

Helios, para el Real de San Carlos, a las 21.

Ciudad de Buenos Aires, para Montevideo, a las 22.

Esperados y a salir mañana:

Helios, del Real de San Carlos; Cabo Corrientes, de Montevideo.

Ambos saldrán de regreso por la noche, a las 21 y a las 22, respectivamente.

LINEA DE LA COSTA SUR

Ayer salió para Comodoro Rivadavia, a cargar, el transporte nacional Santa Cruz, de la dársena Sud.

—Mañana, a las 10 horas, saldrá de la dársena Sud el vapor Presidente Quintana, para San Antonio Oeste, con carga.

—Hoy salió de San Julián el vapor Argentino, en viaje de Punta Arenas para Buenos Aires, con pasajeros y carga.

CORRESPONDENCIA DEL Y PARA EL EXTERIOR

Se distribuirá:

Mañana, de Europa y Brasil, en el Flandria, con fechas hasta el 16 de octubre.

El 6 de Europa y Brasil, en el Ortega, con fechas hasta el 18 de octubre.

El 6, de Europa y Brasil, en el Nápoli, con fechas hasta el 14 de octubre.

El 7, de Europa y Brasil, en el Massilia, con fechas hasta el 23 de octubre.

El 9, de Europa y Brasil, en el Duca degli Abruzzi, con fechas hasta el 19 de octubre.

El 10, de Europa y Brasil, en el Giulio Cesare, co nfechas hasta el 26

El 11, de Europa y Brasil, en el Andes, con fechas hasta el 24 de octubre.

El 11, de Europa y Brasil, en el Highland Loch, con fechas hasta el 23 de octubre.

El 12, de Norte América y Brasil, en el Vauban, con fechas hasta el 21 de octubre.

El 13, de Europa y Brasil, en el Sofía, con fechas hasta el 17 de octubre.

El 14 de Norte América y Brasil, en el Western World, con fechas hasta el 28 de octubre.

El 14, de Europa y Brasil, en el Croix, con fechas hasta el 23 de octubre.

El 14, de Europa y Brasil, en el Desna, con fechas hasta el 25 de octubre.

El 17, de Europa, en el Cordillera con fechas hasta el 28 de octubre.

El 17, de Europa y Brasil, en el Gelria, con fechas hasta el 30 de octubre.

El 18, de Europa y Brasil, en el Antonio Delfino, con fechas hasta el 30 de octubre.

El 20, de Europa y Brasil, en el Re Vittorio, con fechas hasta el 2 de noviembre.

El 22, de Europa y Brasil, en el Alsina, con fechas hasta el 2 de noviembre.

El 22, de Canarias y Europa, en el Reina Victoria Eugenio, con fechas hasta el 7 de noviembre.

El 24, de Europa y Brasil, en el General San Martín, con fechas hasta el 2 de noviembre.

El 24, de Europa y Brasil, en el Lipari, con fechas hasta el 31 de octubre.

Se despachará:

Hoy, a las 13, en el Araguaya, para Brasil, Madeira, Australia, Nueva Zelandia, Sud Africa y Europa, con alcance hasta las 19.

Mañana a las 8, en el General Belgrano, para Brasil, Madeira, Australia, Nueva Zelandia, Sud Africa y Europa, sin alcance.

Mañana, a las 19, en el Ortega, para Port Stanley y puertos del Pacífico, sin alcance.

El 4 a las 19, en el Ortega, para Port Stanley y puertos del Pacífico, sin alcance.

El 6, a las 13, en el Lutetia, para Brasil y Europa, con alcance hasta las 19.

El 8 a las 13, en el Catalina para Brasil, Canarias y Europa, con alcance hasta las 19.

El 8, a las 13, en el Garibaldi, para Brasil y Europa, con alcance hasta las 19.

El 9, a las 13, en el Pan América, para Brasil, Japón, Centro y Norte América, con alcance hasta las 19.

El 9, a las 13, en el Tomaso di Savoia, para Brasil y Europa, con alcance hasta las 19.

El 9, a las 13, en el Vigo, para Europa, sin alcance.

El 10, a las 13, en el Vasari, para Brasil, Japón, Centro y Norte América, sin alcance.

El 10, a las 13, en el Flandria, para Brasil, Canarias y Europa, sin alcance.

El 10, a las 7, en el Deseado, para Brasil y Europa, con alcance hasta las 19.

El 11, a las 5, en el Highland Rover, para Brasil y Europa, con alcance hasta las 19.

El 14, a las 19, en el Princesa, para Gran Bretaña, sin alcance.

El 14, a las 13, en el Koeln, para Brasil y Europa, con alcance hasta las 19.

El 15, a las 13, en el Massilia, para Brasil y Europa, con alcance hasta las 19.

El 15, a las 8, en el Giulio Cesare, para Brasil, Senegal y Europa, sin alcance.

El 16, a las 13, en La Coruña, para Europa, sin alcance.

El 17, a las 13, en el Andes, para Brasil, Madeira, Australia, Nueva Zelandia, Sud Africa y Europa, con alcance hasta las 19.

El 18, a las 13, en el Duca degli Abruzzi, para Brasil, Senegal y Europa, con alcance hasta las 19.

El 20, en el Vauban, para Brasil, Japón, Centro y Norte América, a las 12. Sin alcance.

El 22, a las 13, en el Nápoli, para Brasil y Europa, con alcance hasta las 19.

El 23, a las 13, en el Rugia, para Europa, sin alcance.

El 23, a las 13, en el Western World, para Brasil, Japón, Centro y Norte América, con alcance hasta las 19.

El 24, a las 7, en el Desna, para Brasil y Europa, con alcance hasta las 19.

REMATES

José Conti

JUDICIAL. — Casa calle Rivadavia 8681. Base $ 20.665.86.

Por disposición del señor Juez en lo Civil, doctor Fernando M. Colombres, secretaría del autorizante doctor José Agustín Basualdo, en el juicio caratulado Basso Don Bernardo, su testamentaría, decrétase la venta de la finca Rivadavia 8681 con la base de las 2|3 partes de la tasación a fs. 95, nombrándose al martillero propuesto a fs. 91, señor José Conti para que proceda a llenar su cometido en forma, publicando edictos por 15 días en los diarios Boletín Judicial y LA EPOCA y debiendo exigir del que resulte comprador el 8 0|0 de seña y parte de precio y el 2 0|0 de comisión. De acuerdo al edicto que antecede.

El domingo 12 de noviembre a las 16 horas venderé en la misma la finca calle Rivadavia 8681 entre Belén y Goya, compuesto su terreno de 8m66 de frente al S. por 43m30 de fondo. Edificio: zaguán de entrada, sala, comedor, 4 habitaciones, baño, cocina y w. c. Galerías, pequeño sótano debajo del comedor, cloacas, aguas corrientes, doble vía de tranvía al frente y adoquinado pago. Tasación $ 30.998.80. Base $ 20.665.86. Otros datos Bolívar 189, U. T. 1083 Av. —José Conti.

17|596 v. nov. 11

Carlos Merlini

JUDICIAL. — En Belgrano. — Terreno, Superf entre los Nos. 2544 y 2566, al lado de la calle Monroe, con adoquinado, obras sanitarias y tranvías eléctricos. Orden del señor juez de 1a. Instancia en lo Civil doctor Martín Abelenda, secretaría del doctor José C. Miguens, en el juicio seguido por don Juan Traverso y hermanos contra el propietario desconocido de dicho terreno, por cobro de afirmados.

El terreno mide 8 metros con 93 centímetros de frente por 38 metros de fondo. Superficie 341.24 m. c. Existe dentro del terreno una casilla de ladrillos con techo de hierro galvanizado de 10 m. c. aproximadamente.

Base de venta: $ 3.533.32.

El remate lo efectuaré en el mismo terreno.

El domingo 12 de noviembre, a las 14.30 (2|30 p. m.).

Por orden judicial exigiré de la persona que resulte compradora el 8 o|o de seña y 2 o|o de comisión a su cargo.

Más detalles en el Boletín Judicial y LA EPOCA, a la secretaría del doctor José C. Miguens, tribunales y en mis oficinas, Bartolomé Mitre 371, U. T. 2288 Avenida. — José Miguens, secretario.

17|598 v. nov. 11

Bardier y Sisterna

JUDICIAL. — Casa en Belgrano.— A dos cuadras de las barrancas y de la estación trenes eléctricos, calle Blandengues 2024, entre Echeverría y Juramento, edificada en terreno de 8m66 de frente por 13.m85 (10x16 varas). Consta de sala de negocio, frente imitación piedra, vidriera y cortinas metálicas, zaguán, 2 habitaciones, baño, cocina, una pieza en altos y w. c. de servicio, techos de cinc, cielosrasos de yeso, pisos pinotea, patio de mosaicos. Base: pesos 13.199.41, o sean las 2|3 partes de su tasación. Orden del señor juez doctor J. Isaac Arriola, secretaría del doctor Floro Conde, en los autos sucesorios de don Antonio Lagomarsino. 8 o|o de seña y parte de precio y 2 o|o de comisión en efectivo.

El domingo 12 de noviembre, a las 16 en la misma propiedad. Datos a San Martín 486, U. T. 8862 Avenida. — **Bardier y Sisterna**. — Buenos Aires, octubre 27 de 1922. — Floro Conde, secretario.

17|599, v. nov. 11

G. Barbosa y Cía.

JUDICIAL: Charcas, 2828, entre Anchorena y Laprida, buena propiedad, edificada en terreno de 8 m. 66 (10 vs.) de frente al N., 38 m. 53 (44 v. 48) en el costado O., 36 m 37 (41 v. 99) en el del E., y 8 m. 80 (10 v. 15) en el contrafrente. Superficie total, 324 m. 32 cd. (432 v. 44 cds.); 8 habitaciones, cocina, cuarto de baño, etc.

Base, $ 28.000,00 m|n.

El Domingo 5 de Noviembre, a las 16, sobre la misma. Orden del señor Juez doctor Isaac Arriola, Secretaría del doctor Dámaso E. Palacio, en el juicio Segade Josefina María Sara, y otros. Escribano designado, señor Victorino de la Riega. Exigiremos el 8 o|o a cuenta de precio y el 2 o|o de comisión. Por más datos, a la secretaría del autorizante, Palacio de Justicia, sexto piso, o a los martilleros, Bolívar 171. — C. Barbosa y Cía.

JUDICIAL: Laprida, 1081, entre Paraguay y Cabrera, buena propiedad, edificada en terreno de 6 m 92 (7 v 98) de frente al O.; por 22 y 90 (26 v 43) de fondo. Sup. total, 158 m 47 (211 v 29) cd. Sala, comedor, dos habitaciones, cuarto de baño y dos piezas en los altos.

Base, $ 16.666.67 m|n.

El Domingo 5 de Noviembre, a las 16 y 30, sobre la misma. Orden del señor Juez doctor Isaac Arriola, secretaría del doctor Dámaso E. Palacio, en el juicio Segade Josefina María Sara y otros. Escribano designado, señor Victorino de la Riega. Exigiremos el 8 o|o a cuenta de precio y el 2 o|o de comisión. Por más datos, a la secretaría del autorizante. Palacio de Justicia, sexto piso, o a los martilleros, Bolívar 171. — G. Barbosa y Cía. — Dámaso E. Palacio, secretario.

17|558 v. nov. 4

Alvaro E. Barros

EDICTO JUDICIAL

POR DISPOSICION DEL Sr. JUEZ de primera instancia doctor Marcos A. Figueroa, secretaría del autorizante, se hace saber por el término de quince días, que en el juicio LUCHTER don FEDERICO ALEJANDRO, su sucesión, ha sido designado el martillero Alvaro E. Barros para que proceda a la venta en pública subasta, el **domingo 5 de noviembre, a las 17 horas**, en la misma, de una propiedad situada en esta Capital, calle Canning No. 2283, entre las de Charcas y Mansilla, que mide 8m66 de frente al N.O. por 38m278 de fondo en el costado NE. y 38m17 en su otro fondo al SO. Tasación, $ 40.800. Base 2|3 partes, o sean $ 27.200, al contado, estando además autorizado para exigir del que resulte comprador el ocho por ciento a cuenta de precio y el dos por ciento de comisión. — Dr. Juan Carlos Delheye, secretario.

17|570 v. nov. 5

CARLOS OLMI

JUDICIAL — SARANDI 235 y 247. — Miden en conjunto, según título: 14 m. 25 de frente por 14 m. 72 de fondo. Se venderán separadamente. La finca Sarandí 235, según medición tiene 7 m. 46 de frente, 6 m. 89 de contra frente y 14.42 de fondo. 4 habitaciones y comodidades. Base: pesos 8.750. Finca Sarandí 247, según medición, tiene: 6 m. 98 de frente y 6.56 de contra frente por 14.42. 4 habitaciones y comodidades. Base pesos 9.700. Venta ad-corpus. Aguas corrientes, luz eléctrica, asfalto y cloacas todo pagado. Juez Dr. Figueroa, Sec. José Oderigo, juicio: Ida Raschle de Lüscher con Irene Velázquez. Seña 8 o|o. Comisión 2 o|o.

El domingo 5 de noviembre a las 14 (2 p. m.) en las mismas fincas. Datos Carlos Olmi, Reconquista 353.

17|560 v. nov. 4

ERNESTO OYUELA

JUDICIAL. — LA PROPIEDAD Lavalleja 1070, en terreno de 10 metros 39 de frente al S. E. por 7.80 m. de contrafrente al N. O., 47 metros 91 de fondo sobre el lado N. E. y 49 m. 17 sobre el costado S. O. Consta de 2 dormitorios y una pieza chica; zaguán de mosaico; pisos pino tea, tirantería de madera, etc.

El domingo 5 de noviembre, a las 15 horas (3 p. m.) en la misma.

Base: $ 9.333.33 m|n., o sea las 2|3 partes de la tasación. Orden del señor Juez en lo Civil Dr. Marcos A. Figueroa, secretaría A. C. Oderigo, en los autos caratulados "Maglioti Juan Francisco, su sucesión. Exigiré el 8 o|o de seña y 2 o|o de comisión (en dinero efectivo). — Ernesto Oyuela, Talcahuano 469, 2o. piso. U. T. 4098, Libertad.

17|561 v. nov. 4

M. LANDIN MAGRE

JUDICIAL.—CASA SAPALERI 2353 entre Paysandú y Paramaribo. Dos habitaciones, 1 pieza chica, servicio, patio de baldosas y árboles frutales. Dimensiones 8.66 mts. por 51.93 mts. Total, 449.97 mts. Orden del señor juez de lo civil doctor Juan Carlos Lagos, secretaría doctor Arturo Palleja, en los autos testamentarios de doña Filomena Cardoso de González. Base las 2|3 partes de la tasación, o sea $ 4.000 m|n.

El domingo 12 de noviembre, a las 16 horas. En la misma. Seña, 8 o|o. Comisión 2 o|o. Más informes, secretaría autorizante o a mi casa Belgrano 272.—M. Landín Magro.

17|600 8 nov. 11

SERODINO Y Cía.

JUDICIAL.—CASA BIEN UBICADA, Humberto I 2089, entre las de Rincón y Sarandí, Orden del señor juez doctor J. C. Lagos, en los autos sucesorios de don Juan o Juan Bautista Ambrosino, que tramitan en la secretaría del doctor Beretervide. Base, $ 7.000.

El domingo 12 de noviembre, a las 15, en la misma, Mide 3m66 (10 v.) por 18m18 (20v98), Consta de sala, dos habitaciones, una pieza chica, baño instalado, cocina, etc.; celosías de cedro, cloacas, instalación eléctrica, patio de mosaico y techos de azotea. Seña 8 o|o, comisión 2 o|o.

El mismo día, a las 14.30, remataremos sin base los muebles existentes en la misma, cuyo detalle puede verse en nuestra casa Av. de Mayo 686 o en la secretaría del doctor Beretervide. Comisión del 10 o|o a cargo de los compradores. — Serodino y Cía.

17|602 v. nov. 11

BANCO HIPOTECARIO NACIONAL

AL PUBLICO

EL BANCO NO TIENE CORREDORES

La tramitación de las solicitudes de préstamos en el Banco, como la de cualquier otro asunto relacionado con sus operaciones, **NO NECESITA LA INTERVENCION DE CORREDORES.**

El Banco ha instalado una oficina destinada especialmente para atender el trámite de los diversos asuntos y suministrar al público los informes que éste requiera, tanto para iniciar sus pedidos como para subsanar los inconvenientes que se le presentaran, **SIN NECESIDAD DE RECURRIR A INTERMEDIARIOS.**

Julio 1922.

BANCO HIPOTECARIO NACIONAL

25 DE MAYO 245 y 263 — BUENOS AIRES

CONDICIONES GENERALES DE LOS REMATES

1o.—Los remates están sujetos a la aprobación del Directorio, y se hacen por cuenta del deudor, con sujeción a la ley No. 10676.

2o.—El comprador podrá continuar con la hipoteca que reconoce la propiedad, abonando la diferencia entre la deuda actual y el precio de compra.

3o.—Todo comprador abonará en efectivo, al firmar el boleto, el 3 o|o de seña y el 1 o|o de comisión.

4o.—Los títulos de propiedad pueden ser revisados en el archivo del Banco antes del remate.

5o.—Por mayores informes, ocurrase a las oficinas del Banco.

CAPITAL

EL LUNES 6 DE NOVIEMBRE, A HORAS 14.30, en su local; casa calle Muñecas No. 1416, entre las de Fitz Roy y vías del F. C. O. y P. y Dorrego. Mide 8m66 de frente al NE por 12m99 de fondo; contiene sala, 2 habitaciones, galería y dependencias. — No. Ho. 35298, serie 7a. Base, $ 4.200. Hipoteca, $ 3.200. Deuda actual, $ 3.115:054

LA EPOCA, Inic. 18|10|922.

EL MARTES 14 DE NOVIEMBRE, EN SU local, a horas 14.30. Casa calle Viamonte No. 2440, entre las de Azcuénaga y Larrea. Mide 7 metros de frente al N., por 27m16 de fondo y 6m36 de contrafrente Consta de vestíbulo, sala, 3 habitaciones, comedor, pequeña pieza y dependencias.— No. Ho. 8806, serie 6 o|o. Base, $ 22.300. Hipoteca, $ 20.000. Deuda actual, pesos 16.754.

LA EPOCA, Inic 25|10|922.

EL MIERCOLES 15 DE NOVIEMBRE, EN SU local, a horas 14.30. — Casa calle Monte número 3463, entre las de Portela y Pergamino. Mide: 8m66 de frente al S. E.; por 39m88 de fondo en el costado S. O.; 41m18 en el N. E. y 8m75 en contrafrente al N. O. Consta de jardín al frente, 3 habitaciones, galería y dependencias.

No. Ho. 20508. Serie 1a. Base: $ 7.000. Hipoteca: $ 5.500. Deuda actual: $ 4.809.

LA EPOCA. Inic. 26 de octubre de 1922.

EL JUEVES 16 DE NOVIEMBRE, EN SU local, a horas 14.30. Dos lotes de terreno próximos a los Nuevos Mataderos, a saber:

Lote B de la manzana 29. Calle Araujo esq. Remedios, con frente al arroyo Cildáñez. Mide: 55m41 al S.O. 43m01 al S.E., 52m76 al NE. y 11m60 y 31m57 al N., con frente al arroyo. Superficie: 2.331.64 m. c. — No. Ho. 25.116. Serie E. Base de venta al contado, $ 700 m|n.

Lote D, de la manzana 29. Calle Basualdo esq. Remedios, con frente al arroyo Cildáñez. Mide: 38m82 al NE., 43m01 al SE. 52m76 al SO. y 45m19 al N., con frente al arroyo. Superficie 2.006.55 m. c. — No. Ho. 25.118, serie E. Base de venta al contado, $ 700 m|n.

LA EPOCA, Inic. 27|10|922.

LA PLATA

FRACCION DE CAMPO UBICADA EN EL partido de Chivilcoy, prov. de Bs. Aires; en su local, calle 25 de Mayo Nos. 245|63 (Capital Federal), el día 6 DE NOVIEMBRE, a horas 14.30: distante unos 5 kilómetros al SO. de la estación Benítez y 9 al NE. de la estación Alberti, ambas del F. C. O.), con superficie de 167 hectáreas, 70 áreas y 09 centiáreas, lindando: al NE, Gregorio Palomeque; al SO., Juliana Calderón; al NO., Agustín Sanguinetti y Marcelino Ríos, y al SE., Pedro González. herederos de Desiderio Morel y Pío Naranjo. — No. Ho. 5269|36098, serie 6 o|o. Base, $ 38.600. Hipoteca, pesos 25.600. Deuda actual, $ 21.193:412.

LA EPOCA, Inic. 18|10|922.

CASA EN MORON (PROV. DE BUENOS Aires) ubicada en la calle General Belgrano esquina Santa Fe; en su local, calle 25 de Mayo Nos. 245|63 (Capital Federal) el día 7 DE NOVIEMBRE, a horas 14.30; edificada en terreno que mide 12.34 metros de frente a la calle Gral. Belgrano por 43.30 mts. de fondo; contiene un gran salón y demás dependencias.—No. Ho. 865|4376, serie 6 o|o. Base, $ 2.500. Hipoteca, $ 2.000. Deuda actual, 1.635:407 pesos.

LA EPOCA, Inic. 19|10|922.

FRACCION DE CAMPO UBICADA EN EL cuartel 3o. del partido de 25 de Mayo (Provincia de Buenos Aires) en su local, calle 25 de Mayo Nos. 245|63 (Capital Federal), el día 7 DE NOVIEMBRE, a horas 14.30, distante como a 6 leguas al SE. de la estación Berraondo e igual distancia y rumbo de la estación N. de la Riestra y a 3 leguas al O. de la estación Cazón, todas del F. C. S.; compuesta de una superficie de 55 hectáreas, 42 áreas, 11 cs.; lindando: al NE., Ana L. de Rodríguez; al SE., Luisa López; al S., Pedro Sciaroni, y al NO., campo fiscal. — No. Ho. 4543|31386, serie 5a. Base, pesos 4.000. Hipoteca, $ 3.000 Deuda actual, $ 2.885:063.

LA EPOCA, Inic. 19|10|922.

CASA EN SAN MARTIN (PROVINCIA DE Buenos Aires), ubicada en la calle Avellaneda s|n. entre las de Matheu y Pueyrredón; en su local calle 25 de Mayo números 245|63 (Capital Federal), el DIA 8 DE NOVIEMBRE, a horas 14.30; edificada en terreno que mide 17.32 metros de frente al N.E., por 41.57 metros de fondo, contiene 4 habitaciones, un galpón y demás dependencias.

No. Ho. 4080|28805. Serie 4.a. Base: pesos 3.800. Hipoteca: $ 2.500. Deuda actual: $ 2.373:012.

LA EPOCA, Inic. octubre 20 de 1922.

CASA EN QUILMES, PROV. DE BUENOS Aires, ubicada en la calle Alberdi No. 56, esq. Cervecería Quilmes; en su local, calle 25 de Mayo Nos. 245|63 (Capital Federal), el día 16 DE NOVIEMBRE, a horas 14.30, edificada en terreno de 10m77 de frente por 24m25 de fondo, conteniendo 7 habitaciones y demás dependencias; y un lote de terreno, calle Alberdi esq. a la de Cervecería Quilmes, señalado con el número 10 de la manzana J, con superficie de 10m10 por 28m00 de fondo. — No. Ho. 6849|27387, serie 3a. Base, $ 8.000. Hipoteca, $ 1.800, Deuda actual, $ 1.696:826.

LA EPOCA, Inic. 27|10|922.

FRACCION DE CAMPO UBICADA EN EL cuartel V del Partido de General Las Heras; en su sucursal La Plata, el día 22 de Noviembre, a horas 14; señalada en un plano que corre agregado al expediente respectivo con el No. 4; distante como a 9 leguas y media al Oeste de la Estación Las Heras F. C. S. y a unas 8 leguas también al O. de la Estación Lozano F. C. C. G. B. A.; con superficie de 60 hs., 78 as. y 48 cs., lindando: al S. E., lote 7 de Ana L. de Crespo; al N. E., lote 8 de H. L. de Langan; al S. O., lote 5 de los sucesores de M. L. de Kennedy y al N. O., lote 2 de Eugenio Langan. No. Ho. 4949|33072. serie 6a. Base $ 13.200. Hipoteca $ 10.000. Deuda actual, 9.616.877.

Inic. 3|11|922

MENDOZA

PROPIEDAD RURAL UBICADA EN EL DEpartamento Rivadavia, Prov. de Mendoza, en su local, calle 25 de Mayo Nos. 245|63 (Capital Federal), el día 16 DE NOVIEMBRE, a horas 14 y 30; con superficie de 1.969 hs. 2500 m. c., conteniendo viña, terreno cultivado e inculto. Límites: al N., Agustín Galigniana; al S., río de las Vacas Muertas; al E., Manuel Corvalán, y al O., Bernardino Vicuña Prado. — No. Ho. 2|51. P. C. Base, $ 24.100. Hipoteca, $ 14.500. Deuda actual, $ 9.699:810. — NOTA: El comprador se hará cargo de la hipoteca que reconoce la propiedad, de la serie Prestamos Convertidos Ley No. 2842. Los servicios deberán hacerse a razón del 10 o|o anual, pagaderos en moneda nacional de curso legal, del 1 al 15 de abril y octubre. En caso de cancelación o anticipo, sólo podrá efectuarse de acuerdo con lo dispuesto en las leyes 2842 y 8172.

LA EPOCA, Inic. 27|10|922.

PROPIEDAD RURAL UBICADA EN EL DEpartamento Guaymallén; en su sucursal Mendoza, el día 20 DE NOVIEMBRE, a horas 10; distante 2 kilómetros de la estación Buena Nueva, del F. C. Circuito Guaymallén; con superficie de 71 hectáreas, más o menos, cultivada casi en su totalidad de viña frutal. Existe una casa con 11 piezas y dependencias. Tiene derecho de agua para 63 hectáreas, por la hijuela Tapón Moyano. Límites: al N., carril del litoral, frente: testamentaría Pontis; al S., calle frente a Pavlowsky y Escorihuela; al E., calle, frente a Dr. Godoy, y al O., calle en medio, con derechos de Aarón Pavlowsky.— No. Ho. 389|16229, serie H. Base, $ 48.500. Hipoteca, $ 65.000. Deuda actual, pesos 29.092:689.

LA EPOCA, Inic. 31|10|922.

PROPIEDAD RURAL UBICADA EN EL DEpartamento Rivadavia, distrito La Reducción; en su sucursal Mendoza; el día 20 DE NOVIEMBRE, a horas 10; con superficie de 36 hectáreas, 5.433 m. c., conteniendo viña, otros cultivos y terreno cultivable. Contiene dos edificios. Tiene derecho de agua definitivo para toda su extensión y riega por el río Tunuyán, canal Viejo Reducción. Límites: al S., calle Reducción, frente a Javier Ozán; al E., calle pública frente a Basilio Córdoba y Juan de Dios Gatica, y al O. y N., con Guillermo Ozán.—No. Ho. 945|21951, serie 6 o|o. Base, $ 17.900. Hipoteca, $ 13.600. Deuda actual, $ 11.393:201.

LA EPOCA, Inic. 31|10|922.

PROPIEDAD RURAL UBICADA EN EL DEpartamento de Santa Rosa, distrito La Dormida; en su sucursal Mendoza, el DIA 21 DE NOVIEMBRE, a horas 10; distante 3 kilómetros y medio al Oeste de la Estación La Dormida F. C. P., con superficie de 62 hectáreas; conteniendo viña, alfalfa, frutales, casas para contratistas, etc.; lindando: al N., Salomón Rachid; al S., carril nacional; al E., calle pública y al O., testamentaría de Jacinto Lemos. Tiene derecho definitivo de agua para 60 hectáreas por el canal La Dormida, derivado del río Tunuyán.

No. Ho. 382|12645. Serie 6 o|o. Base: $ 24.250. Hipoteca: $ 20.000. Deuda actual: $ 17.132:351.

LA EPOCA. Inic. 1o. de noviembre 1922.

PROPIEDAD RURAL UBICADA EN EL DEpartamento San Martín, paraje denominado "Buen Orden"; en su sucursal Mendoza, el día 22 de noviembre, a horas 10; con superficie de 157 hs. 3.499 m. c., conteniendo viña, potreros alfalfados, terreno cultivable y medanoso y un edificio para casa de familia. Tiene derecho definitivo de agua para 132 hs., 900 m. c. y riega por el canal Matriz San Martín, derivado del Río Tunuyán. Límites: al N., Rubén Sosa; al S., Felipa Rodríguez; al E., Lucio Bustos y Juan María y al O., Antonio Avila. Estos tres últimos rumbos calles en medio. No. Ho. 451|14936, serie 6 o|o. Base $ 56.450. Hipoteca $ 50.000. Deuda actual, $ 42.830.788.

Inic. 3|11|922.

SANTA FE

DOS CASAS EN LA CIUDAD DE SANTA Fe, ubicadas en la calle San Gerónimo números 840|42, entre las de Moreno y Corrientes; en su sucursal Santa Fe, el día 20 DE NOVIEMBRE, a horas 14; edificadas en terreno que mide 21.20 metros de frente por 47.35 mts. de fondo. — No. Ho. 37|2216, serie 6 o|o. Base, $ 36.200 Hipoteca, $ 30.000. Deuda actual, 24.531:111 pesos.

LA EPOCA, Inic. 31|10|922.

CASA EN LA CIUDAD DE SANTA FE, UBIcada en la calle San Martín Nos. 817|19|21; en su sucursal Santa Fe; el día 20 DE NOVIEMBRE, a horas 14; edificada en terreno que mide 20.90 metros de frente por 58.90 mts. de fondo. — No. Ho. 22|1874, serie 6 o|o. Base, $ 59.400. Hipoteca, $ 45.000. Deuda actual, $ 36.325:566.

LA EPOCA, Inic. 31|10|922.

SAN LUIS

CAMPO UBICADO EN EL PARTIDO DE Mercedes, Departamento General Pedernera, lugar denominado Los Jagüeles; Prov. de San Luis, en su local, calle 25 de Mayo Nos. 245|63 (Capital Federal), el día 14 DE NOVIEMBRE, a horas 14.30; con superficie de 3.520 hectáreas, 59 áreas y 50 centiáreas, lindando: al N., con terrenos fiscales; al S., Juan N. Laborde; al E., Petrona H. de Burdeau (antes sucesión de Antonio Cambaceres) y al O., con Clemente Villa.—No. Ho. 426|26351, serie K. Base, $ 27.500. Hipoteca, $ 20.000. Deuda actual, $ 10.453:970.

LA EPOCA, Inic 25|10|922.

TUCUMAN

ESTANCIA DENOMINADA LAZARTE O SURI-Yaco, ubicada en el primer distrito Chicligasta; en su sucursal Tucumán, el DIA 15 de NOVIEMBRE, a horas 10; con superficie de 1.571 hectáreas, 6.100 m. c., lindando: al N., J. F. Medina y A. Méndez Muñoz; al S. Río Medinas; al E., doctor E. E. Padilla y al O., F. Auterlitz.

No. Ho. 46|9150, serie 6 o|o. Base: pesos 30.000 Hipoteca: $ 30.000. Deuda actual: $ 25.139:068.

LA EPOCA, Inic. 26 de octubre de 1922.

CASA EN LA CIUDAD DE TUCUMAN, UBIcada en la sección Sud, Calle Congreso, 1a. cuadra, No. 351; en su sucursal Tucumán, el día 22 de Noviembre, a horas 10; edificada en terreno que mide 11.60 metros de frente por 72.10 mts. de fondo; conteniendo 7 habitaciones y demás dependencias, No. Ho. 41|8896, serie 6 o|o. Lote No. 1 de la División. Base, $ 26.100. Hipoteca, $ 19.400. Deuda actual, $ 15.114.835.

Inic. 3|11|922

SANTIAGO

CAMPO UBICADO EN EL DEPARTAMENTO Guasayán, Prov. de Santiago del Estero, denominado (actualmente "Tres Flores") (antes Sepulturas), en su local, calle 25 de Mayo Nos. 245|63 (Capital Federal), el día 14 DE NOVIEMBRE, a horas 14.30; compuesto de una superficie de 3.800 hectáreas, dentro de los siguientes linderos: al N., herederos de José Rosa Díaz; al S., estancia El Salvador, de los herederos de L. Loza; al E., con la estancia de Los Tres Cerros, de Frías, y al O., con Ojeda, Páez y Juan Ibáñez. La propiedad dista 5 kilómetros de la estación Lavalle (F. C. C. C.)—No. Ho. 217|33551, serie L. Base, $ 31.600. Hipoteca, $ 25.000. Deuda actual, $ 19.911:296.

LA EPOCA, Inic. 25|10|922.

PROPIEDAD RURAL DENOMINADA "SURI", ubicada en el Departamento Robles, Distrito Arias, en su sucursal Santiago del Estero; el día 22 de Noviembre, a horas 10; con superficie de 333 hs., 3.325 m. c., conteniendo una acequia, que parte del Río Dulce, lindando: al N., con Abelardo Correa y Alberto Bichner; al S., con Aurora F. Valladares; al E., María E. Frías y al O., con la acequia de Pinto. No. Ho. 347|32886. Serie 6a. Base: $ 29.100. Hipoteca $ 25.000. Deuda actual: 24.542.132 pesos.

Inic. 3|11|922

CHALET EN BELGRANO, CON FRENTE A la Av. del mismo nombre No. 2555 (Ciudad de Santiago del Estero) en su sucursal Santiago, el día 22 de Noviembre, a horas 10; edificado en terreno de 25.95 metros de frente por 86.60 mts. de fondo, según títulos y según croquis mide igual frente por 89.87 mts. de fondo. Consta de planta baja con 7 habitaciones y alta con 3 y en cuerpo aparte, garage, cochera, etc. No. Ho. 300|29012. Serie 4a. Base $ 18.300. Hipoteca $ 13.000. Deuda actual $ 12.339.658.

Inic. 3|11|922

CORRIENTES

CAMPO UBICADO EN LA TERCERA SECción del Departamento de Mburucuyá, provincia de Corrientes; en su local, calle 25 de Mayo Nos. 245|63 (Capital Federal) el día 14 DE NOVIEMBRE, a horas 14.30; con superficie de 1.205 hectáreas 4907 m. c., lindando: al N., Cañada Fangosa; al S., bañado del río Santa Lucía; al E., Edmundo Gigliani, y al O., Eduardo Guastavino. — No. Ho. 226|27742, serie 4a. Base, $ 12.590. Hipoteca, $ 9.000. Deuda actual, $ 8.481:125.

LA EPOCA, Inic 25|10|922.

JUJUY

PROPIEDAD RURAL DENOMINADA "PELIchoque" u "Ollero", ubicada en el Departamento de El Carmen, distrito Pampa Blanca: en su sucursal Jujuy, el día 17 DE NOVIEMBRE, a horas 14; con superficie, según mensura judicial, de 203 hs., 536 m. c., de las que se descuentan 2 hs., 4660 m. c., ocupadas por caminos público y vecinal, quedando por consiguiente reducida la superficie a venderse a 200 hs., 5876 m. c., que es la afectada al gravamen hipotecario. Límites: al N., finca San José de Ollero, de José A. Domínguez; al E., el Manantial de Pelichoque; al S., Carmen Domínguez, y al O., finca La Obra y en parte la finca Los Melados, de Santiago Fleming. Tiene riego propio. Con las construcciones que contenga y en el estado en que se encuentren.—No. Ho. 78|31475, serie 5a. Base. $ 12.200. Hipoteca, $ 11.200. Deuda actual, $ 10.770:902.

LA EPOCA, Inic. 24|10|922.

CORDOBA

FRACCION DE CAMPO QUE ES PARTE DE la estancia de Jesús María, ubicada en la pedanía Sinsacate, Departamento Totoral (Prov. de Córdoba), en su local, calle 25 de Mayo Nos. 245|63 (Capital Federal), el día 6 DE NOVIEMBRE, a horas 14.30; designada en el plano de división con la letra A., con superficie de 17 hectáreas 3.362 m. c., lindando: al N. y E. con Llerena; al S., camino público y río de Jesús María, y al O., camino público de por medio, con Monsegur Con el derecho de agua que le corresponda. — No. Ho. 1247|34460, serie J. Base, $ 33.000. Hipoteca, $ 13.900. Deuda actual, $ 12.920:423.

LA EPOCA, Inic. 18|10|922.

BAHIA BLANCA

CHALET EN LA CIUDAD DE BAHIA BLANca, ubicado en la calle Juan Molina número 761, entre las de 9 de Julio y Tucumán; en su sucursal Bahía Blanca, el día 15 DE NOVIEMBRE, a horas 14; edificado en terreno que mide 47.63 mts. de frente al SE. por 58.45 metros de fondo. Con las construcciones que contenga y en el estado en que se encuentren. — No. Ho. 1008|32247, serie 6a. Base. $ 18.700. Hipoteca, $ 18.000. Deuda actual, 17.310:378 pesos.

LA EPOCA, Inic. 22|10|922.

SAN JUAN

PROPIEDAD PARA MOLINO DENOMINADA "San Pablo" ubicada en el radio urbano de la ciudad de San Juan, sobre la calle Rawson (hoy Salta) en su sucursal San Juan, el DIA 8 DE NOVIEMBRE, a horas 10; distante como a un kilómetro al S. O. de la plaza 25 de Mayo, de esa ciudad; contiene casa-habitación, viña, etc., con superficie de 13.311 metros, 8 dec. cds.; lindando: al N., propiedad de la sucesión de Flores Cano; al S., testamentaría de Reyes Portus; al E., con la calle Salta y al O., con la avenida España.

No. Ho. 117|14964. Serie 6 o|o. Base: $ 62.500. Hipoteca: $ 50.000. Deuda actual: 42.830:879.

LA EPOCA. Inic. octubre 20 de 1922.

LINCOLN

FRACCION DE CAMPO UBICADA EN EL cuartel 2o. del partido de General Villegas, en su sucursal La Plata, el día 20 DE NOVIEMBRE, a horas 14; distante unos 3 kilómetros de la estación F. C. O. y formada por las chacras designadas en el plano general de dicho partido con los Nos. 88, 100, 114 y 115; compuesta cada una de 39 hects., 69 ás., lo que hace una superficie total de 158 hects. 76 ás.; lindando: la primera, por el NO., con la chacra No. 76; al NE., con la 89; al SE., la 101, y al SO., la 87, ambas calles en medio. La chacra No. 100, linda: al NO., la 87; al NE., la 101; al SE., la 114, y al SO., la 99. La chacra No. 114 linda: al NE., con la 115; al SE., la 129, ambas calles en medio; al SO., la 113, y al NO., la 100, y la chacra No. 115, linda: al NO., la 101; al NE., la 116; al SE., la 130, y al SO., la 114.

No. Ho. ...|32266, 6a. serie. (Suc. La Plata, transf. a Lincoln), Base de venta, $ 39.600. Hipoteca, $ 34.000. Deuda actual, $ 32.697:331.

LA EPOCA, Inic. 31|10|922.

FRACCION DE CAMPO UBICADA EN EL cuartel 2o. del partido de General Villegas, en su sucursal La Plata, el día 20 DE NOVIEMBRE, a horas 14; distante unas 2 leguas al NE. de la estación F. C. O. y formada por las chacras designadas en el plano general de dicho partido con los Nos. 169, 170 y 187, compuesta cada una de 39 hs., 69 ás, lo que hace una superficie total de 119 hs., 07 as., lindando la primera: al NO., calle en medio, con la chacra No. 152; al NE., la 170; al SE., la 187, y al SO., calle en medio, con la 168. La chacra No. 170 linda: al NO., con la 152; al NE., la 189, ambas calles en medio; al SE., la 188, y al SO., la 169, y la chacra No. 187, linda: al NO., con la 169; al NE., la 188; al SE., la 206, y al SO., la 186, ambas calles en medio.

No. Ho. ...|32269, 6a. serie. (Suc. La Plata, transf. a Lincoln). Base de venta, $ 18.000. Hipoteca, $ 15.300. Deuda actual, $ 14.713:822.

LA EPOCA. Inic. 31|10|922.

FRACCION DE CAMPO UBICADA EN EL cuartel 2o. del partido de General Villegas, en su sucursal La Plata, el día 20 DE NOVIEMBRE, a horas 14; distante unos 6 kilómetros al SE. de la estación F. C. O., y una legua y media al NO. de Los Laureles (C. G. FF. CC. de la P. de B. As.); formada por las chacras designadas en el plano general de dicho partido con los números 198, 215 y 216, con superficies; la primera, de 39 hs., 60 as.; la segunda, 38 hs., 90 ás., 62 cts. y la tercera, de 38 hs., 88 ás., 30 cs., lo que hace una superficie total de 117 hs., 48 ás., 01 cs., lindando: la chacra No. 198, al NE., con la 199; al SE., con la 217; al NO., con la 179; y al SO., con la 197, los dos últimos rumbos calles en medio. La chacra No. 215, linda: al NE., con la 216; al NO., con la 196; al SO., con la 214, y al SE., con Eduardo Casey, los dos últimos rumbos calles en medio. La chacra No. 216, linda: al NE., calle en medio con la chacra No. 217; al NO., la 197; al SO., la 215, y al SE., calle en medio, con Eduardo Casey.

No. Ho. ...|32268, 6a. serie. (Suc. La Plata, transf. a Lincoln), Base de venta, $ 26.800, Hipoteca, $ 23.000. Deuda actual, $ 22.113:317.

LA EPOCA, Inic. 31|10|922.

TERRITORIOS NACIONALES

EL LUNES 6 DE NOVIEMBRE, A HORAS 14.30, en su local, calle 25 de Mayo números 245|63 (Capital Federal), Campo ubicado en el territorio nacional de Río Negro; al sud de la sección "Paja Alta" de la Colonia Valcheta, con superficie de 1.600 hectáreas, lindando por los cuatro rumbos con tierras de propiedad fiscal, y al NE., con parte del lote 10 de la misma sección.—No. Ho. 254|29483, serie 4a. Base, $ 22.500 Hipoteca, $ 16.000. Deuda actual, $ 15.187:279.

LA EPOCA, Inic. 18|10|922.

EL MIERCOLES 8 DE NOVIEMBRE, EN SU local calle 25 de Mayo No. 245|63 (Capital Federal) a horas 14.30. Doce lotes unidos de terreno de chacra, designados con los Nos. 79 al 88 y 180 y 180 A, que son parte del lote N.o 4, sección 1a. del territorio nacional del Neuquén, con superficie total de 300 hectáreas, 02 áreas, dentro de los siguientes linderos: al N., con las chacras 80, 90 y 91; al E., con el lote N.o 3, de C. Gómez y brazo del río Limay; al O., con las chacras 179 y 181 y con E. Talero y al S., con brazo del río Limay; dista 2 kilómetros de la Est. Neuquén (F. C. S.). Con las construcciones que contengan y en el estado en que se encuentren.

No. Ho. 29039. Serie 4a. Base: $ 86.000. Hipoteca: $ 45.000. Deuda actual: pesos 42.714:201.

LA EPOCA. Inic. octubre 20 de 1922.

CAMPO UBICADO EN EL DEPARTAMENTO Corpus, territorio nacional de Misiones; en su local calle 25 de Mayo números 245|63 (Capital Federal) el MIERCOLES 15 DE NOVIEMBRE, a horas 14.30; con superficie de 10.000 hectáreas o lo poco más o menos que resulte dentro de los siguientes linderos: al N. Río Paraná; al S. y O., Teófila L. de Roca e hijos y al E., Martín y Cía.

No. Ho. 25066. Serie 2a. Base: $ 51.000. Hipoteca: $ 40.000. Deuda actual: pesos 37.161:594.

LA EPOCA. Inic. 26 de octubre de 1922.

Banco Hipotecario Nacional

AVISO

De acuerdo con lo establecido en el artículo 69 de la ley del Banco, se hace saber que existe depositado en este establecimiento, a disposición del señor JOSE BARLARO o sus sucesores declarados en juicio, la suma de 572.34 $ m|n., saldo proveniente de la venta de la propiedad calle Bragado entre Tafí y Murguiondo, lote 6 de la manzana Q. Préstamo No. Ho. 3781, serie P. C. — Buenos Aires, octubre 31 de 1922.—José Barrau, Gerente general.

v. 4 nov.

COPIAS A MAQUINA

Se hacen a precios módicos. — A. B. Calle RAWSON 1017

v. nov. 15

CASA D'HUICQUE

249 ESMERALDA 259

CAFES Y TES

Exijan los cupones obsequio al efectuar compras

U. T. 3255 (Rivadavia)

Dr. Fernández Castro

ENFERMEDADES DE LOS OJOS ANTEOJOS

Jefe del servicio de oftalmología del Hospital "Juan A. Fernández"

Consultas: de 2 a 4. DEFENSA 69

PROFESIONALES

ABOGADOS

Dr. Andrés Ferreyra (hijo)

ABOGADO

Atiende personalmente asuntos profesionales en la Capital Federal y Provincia de Buenos Aires

Estudio: LAVALLE 1312

U. Telefónica 3039 y 4240 (Libertad)

Dr. Hipólito Leys

Estudio Tucumán 1331. U. T. 3603 L

G. Núñez Irigoyen

ABOGADO

Uruguay 546, 3er. piso

U. T. 7096. Libertad

Dr. Luis C. GARCIA

ABOGADO

Avenida de Mayo 769

U. Telef. 7870, Avenida

Dr Manuel F. Escobar

Ex juez de la Suprema Corte de Buenos Aires y

ALBERTO ESCOBAR, abogados — En Buenos Aires: Florida 371 (Pasaje Güemes, tercer piso, escritorios 393 y 394); Unión Telefónica 6290 (Avenida); interno 138. En La Plata calle 5 Núm. 936, U. Telefónica 2394.

Dr. Fernando Saguier

Estudio: Florida 440

U. Telefónica 6087 (Avenida)

Sixto E. Trucco
Juan A. Cameirone
Emilio G. Trucco

Ingenieros civiles, Arquitectos

Estudio: LAVALLE 560

Estudio jurídico

Dr. Amancio González Zimmermann

Dr. José Bulos

Av. de MAYO 580 Casi esq. Florida

U. T. 6030 (Avenida)

MEDICOS

ANALISIS LABORATORIO Y FARMACIA Abierto día y noche

Suipacha 477

Doctores NELSON

Dr. Enrique T. Susini

Especialista de la A. N. Ex asistente de las clínicas Hajeky Wassman de Viena. De regreso de Europa ha abierto su consultorio. Nariz, garganta y oídos. Enfermedades de la voz y la palabra. Consultorio: Cerrito número 1248.

VIAS URINARIAS, PIEL Y AVARIOSIS

CONSULTAS DE 14 a 18

Dres. Dorrucci y Artola

Suipacha 588

SECRETAS - URINARIAS - PIEL

Dr. Saraceni Especialista

Cura rápida de Uretritis—Gota Militar — Estrecheces — Ulceras — Debilidad— Cura de la AVARIOSIS con aplicación sin dolor del

606 - 914 CORRIENTES 1777 9 a 11 y de 14 a 20

N. PERCICH

CIRUJANO DENTISTA

(del Círculo de la Prensa)

362 Bdo. DE IRIGOYEN 362

Dr. Marto Alberto Carcagno

MEDICO

Enfermedades internas — Avariosis

Consultas: lunes, miércoles y viernes, de 14 a 17 horas — Corrientes 2156 — U. T. 35 Lib. 5747

Dr. Enrique FEINMANN

Electricidad médica: Enfermedades internas, reumáticas, nerviosas y venéreas; de 8 a 13 horas. Rivadavia 1425, U. T. 282 (Riv.)

LICITACIONES

MINISTERIO DE OBRAS PUBLICAS DE LA NACION

Llámase a licitación pública para el día 8 de noviembre próximo a las 14 y 15, para la provisión de 76,22 toneladas de cemento portland con destino a la reconstrucción del puente Batalla en el camino de Coronel Mom a Chivilcoy.

Datos en la secretaría de la Dirección General de Puentes y Caminos, Reconquista 575. — Dirección General, octubre 10 de 1922.

17|464 v. novbre. 8.

MINISTERIO DE OBRAS PUBLICAS DE LA NACION

Llámase a segunda licitación pública para el día 8 de noviembre próximo a las 15, para la provisión de 65 toneladas de cemento portland con destino a las obras del camino de Lanteri a Colonia Las Garzas.

Datos en la secretaría de la Dirección General de Puentes y Caminos, Reconquista 575. — Dirección General, octubre 10 de 1922.

17|499 v. novbre. 8.

MINISTERIO DE OBRAS PUBLICAS DE LA NACION

Llámase a licitación pública para el día 13 de noviembre próximo a las 15 y 30, para la ejecución de las obras de reparación de los caminos de acceso a la estación Bowen, F. C. Oeste, Provincia de Mendoza.

Datos en el Juzgado Federal de Mendoza y en la secretaría de la Dirección General de Puentes y Caminos, Reconquista 578. — Dirección General, octubre 14 de 1922.

17|503 v. nobre. 13.

MINISTERIO DE OBRAS PUBLICAS DE LA NACION

Llámase a licitación pública para el día 22 de noviembre próximo a las 15, para la ejecución de las obras de reparación en el camino de Villa Atuel a Negro Quemado, F. C. Pacífico. Provincia de Mendoza.

Datos en el Juzgado Federal de Mendoza y en la secretaría de la Dirección General de Puentes y Caminos, Reconquista 575. — Dirección General, octubre 24 de 1922.

17|536 v. novbre. 22.

MINISTERIO DE OBRAS PUBLICAS DE LA NACION

Llámase a licitación para el día 16 de noviembre a las 15, para la provisión de repuestos de acero para vagones. Solicitar pliegos en la Inspección General de Máquinas y Materiales, Casa de Gobierno, 2o. piso. Buenos Aires, septiembre 13 de 1922.

17|336 v. nov. 14

MINISTERIO DE AGRICULTURA

DIRECCION GENERAL DE INMIGRACION

Llámase a licitación pública por el término de treinta días desde la fecha, para la provisión de verdura, carne, pan, leña y víveres secos, al Hotel de Inmigrantes de la Capital, durante el año 1923.

Las propuestas que serán abiertas en el despacho de la Dirección General de Inmigración, el día 27 de noviembre próximo, en el siguiente orden:

1o. Verduras, a las 15 horas.
2o. Carne, a las 15 y 15 horas.
3o. Pan, a las 15 y 30 horas.
4o. Leña, a las 15 y 45 horas.
5o. Víveres secos, a las 16 horas en presencia del Escribano General de Gobierno y una comisión compuesta por el Subsecretario del Ministerio, Director General de Inmigración y un contador de la Contaduría General de la Nación, deberán presentarse de conformidad con el pliego de condiciones que está a disposición de los interesados en la Administrativa de la Dirección General de Inmigración (Dársena Norte) todos los días hábiles, de 13 a 16 horas. — Buenos Aires, octubre 19 de 1922. — Remigio Lupo.

17|587 v. novb. 25

MINISTERIO DE MARINA

DIRECCION GENERAL ADMINISTRATIVA
Paseo Colón 1457

Llámase a presentación de propuestas para el día 24 de noviembre próximo, hasta las 14 horas, para la provisión de artículos destinados al depósito de droguería.

Por datos, pliegos de condiciones, etc., recurrir a la División Compras.

17|589 v. 9 nov.

MINISTERIO DE MARINA

DIRECCION GENERAL ADMINISTRATIVA
Paseo Colón 1457

Llámase a presentación de propuestas para el día 21 de noviembre próximo, hasta las 14 horas, para la provisión de artículos destinados al depósito de víveres, entre los que figuran: 10.000 kilos arroz para oficiales y 50.000 para tropa; 28.000 kilos azúcar para oficiales y 150.000 para tropa; 15.000 kilos queso Sbrinz; 70.000 kilos fideos para marineros y 3.000 para oficiales; 30.000 kilos maíz blanco triturado; 45.000 kilos yerba argentina; 60.000 kilos sal gruesa; 30.000 kilos porotos; 10.000 kilos café; aceites, vinagres, te, 5.000 kilos aceite para mesa y 15.000 para cocina; 590.000 kilos harina "O" y 90.000 kilos "OO" a entregar sobre vagón en Puerto Militar; 30.000 kilos harina "O" y 110.000 kilos "OO" a entregar en los Depósitos de esta Dirección, etc., etc.

Por datos, pliegos de condiciones, etc., recurrir a la División Compras.

17|569 v. 4 nov.

Ministerio de Marina

DIRECCION GENERAL ADMINISTRATIVA
Paseo Colón 1457

Llámase a presentación de propuestas para el día 28 de noviembre próximo, hasta las 14 horas, para la provisión de artículos destinados al Depósito Naval, entre los que figuran: 190.000 kilos aceites lubricantes; 41.000 kilos pinturas; 13.000 kilos minio; 6100 pinceles para pinturas; 40.000 pies cuadrados de maderas; 18.000 metros lonas; 4.000 metros lonetas; aceros, bronce, hierros, cabos de acero y manila, etc. Por datos, pliegos de condiciones, etc., recurrir a la División Compras.

17|601 v. 14 nov.

OBRAS SANITARIAS DE LA NACION

Por disposición del Directorio se llama a licitación pública para la provisión de (10.000) diez mil metros cúbicos de arena gruesa, destinada a los trabajos que efectúa la institución en la Capital Federal, de acuerdo con el pliego de condiciones que los interesados pueden consultar en la Dirección Técnica, calle Charcas 1840, todos los días hábiles de 13 a 17 horas.

Las propuestas deberán presentarse en la secretaría del Directorio, y serán abiertas el día 30 de noviembre próximo, a las 15 horas, en presencia de los interesados que concurran al acto.

Buenos Aires, octubre 28 de 1922.

A. J. Bosisio,
Prosecretario.

17.604 v. nov. 9.

BANCO DE LA NACION ARGENTINA

Llámase a licitación pública por el término de treinta días, a contar desde la fecha, para la ejecución total de las obras de los edificios proyectados para las sucursales del Banco en San Javier (Prov. de Santa Fe) y Quemú Quemú (Territorio de La Pampa) y ampliación de los edificios de las sucursales Pigüé y Carlos Casares en la Prov. de Buenos Aires.

Los planos y pliegos de condiciones están a disposición de los concurrentes en las gerencias de Casa Central y de las sucursales indicadas.

Las propuestas deben presentarse en sobre cerrado con sello de lacre, en la gerencia de Casa Central, calle Rivadavia N.o 363 o en la de las sucursales indicadas, antes de las 15 horas del día 22 de noviembre próximo, fecha en que serán abiertas, en la primera, en presencia de los interesados que concurran al acto.

Si se presentan propuestas en las susodichas sucursales debe hacerse con cinco días de anticipación a la fecha indicada. — Buenos Aires, 24 de octubre de 1922. — Los Gerentes.

17|574 v. novbre. 7.

BANCO HIPOTECARIO NACIONAL

Llámase a licitación pública, por el término de treinta días, a partir de la fecha, para presupuestar la construcción de las obras de "Carpintería metálica y herrería de taller" correspondiente al edificio para la sucursal Tandil.

Los interesados podrán obtener los documentos de la licitación en la Dirección General de Construcciones del Banco, calle 25 de Mayo No. 245, de 13 a 16 horas, y en la sucursal Tandil, previo pago de veinte pesos moneda nacional.

Las propuestas se presentarán en sobre lacrado, en la gerencia de Casa Matriz, y se abrirán ante escribano del Banco, en acto público, el día 6 de noviembre, a las 14 horas, en presencia de los interesados que concurran. Las propuestas podrán ser presentadas también en la sucursal Tandil hasta el día 3 de noviembre y serán abiertas en Casa Matriz conjuntamente con las demás. — Buenos Aires, 6 de octubre de 1922. — Firmado: José Barrau, gerente general.

17|487 v. novb. 5

INTENDENCIA MUNICIPAL DE ROSARIO

LICITACION MUNICIPAL — RENOVACION DE PAVIMENTOS EN MAL ESTADO

Por disposición del señor Intendente Municipal don Cecilio Juanto, llámase a licitación para la renovación de varias clases de pavimentos en mal estado del municipio, de conformidad a la ordenanza número 20, de 30 de junio de mil novecientos veintidós y pliego de condiciones confeccionado al efecto.

La superficie a repavimentar con madera representará como mínimum 25.000 metros cuadrados; la substitución de la cubierta con asfaltado, 100.000 metros cuadrados y la substitución de la misma con adoquines de granito o granitullo tipo especial, 25.000 metros cuadrados.

Las propuestas deberán indicar el porcentaje de rebaja sobre los precios unitarios para el caso que dichas superficies fueren ampliadas a 50.000, 150.000 y 50.000 metros cuadrados, respectivamente, siempre que la opción de parte de la Municipalidad fuera resuelta al hacerse la adjudicación de las obras.

La licitación tendrá lugar en la secretaría de la Intendencia, el 14 de noviembre de 1922, a las 9 horas, debiendo las ofertas ser presentadas bajo sobre cerrado y lacrado y acompañadas de un sello municipal de cincuenta pesos.

El Departamento de Obras Públicas de la Municipalidad entregará copia impresa del pliego de condiciones de esta licitación a todo interesado que la solicite.—Rosario, septiembre 15 de 1922.—F. Machado, Secretario. 17|365 v. 14 nov.

Provincia de Buenos Aires

MINISTERIO DE HACIENDA DE LA PROVINCIA DE BUENOS AIRES

Llámase a licitación pública y al más bajo precio para la provisión a los Talleres de Impresiones Oficiales de la Provincia de los siguientes materiales, destinados a la confección de libros, formularios, etc., para la Dirección General de Rentas correspondientes al año 1923: 220 resmas papel obra de 28 kilos; 320 resmas de 25 kilos; 120 resmas de 30 kilos; 250 resmas de 24 kilos; 15 resmas de 18 kilos; 10 resmas de 32 kilos; 30 resmas de 40 kilos; 10.000 hojas papel embalaje madera; 5.000 hojas color salmón; 4.000 hojas cartulina, color azul; 5.000 color amarillo; 1000 hojas cartón paja, 2500 id, 5000 id., 5000 hojas cartulina marfil de 50 kilos; 2000 de 60 kilos, 10.000 de 40 kilos; 50 resmas papel hilo de 36 kilos; 10 papel para libros de 65 kilos; 10 de 50 kilos; 6 papel para copias; 200 resmas papel Julio Romaní; 20.000 sobres comerciales; 10.000 sobres oficio; 10.000 oficio 13x25 1|2; 300 metros papirolín de un metro ancho; 5.000 sobres manila 13x20; 1.000 de 20x30; 20.000 sobres carta blancos; 15 piezas tela negra; 50 badanas raspadas; 3.000 metros cinta para carpetas; 100 metros lona; 30 paquetes de 10 ovillos hilo grueso; 30 delgado; 20 cajas lacre; 2.000 plomos para sellar; 50 metros uso doméstico; 50 metros bramante.—El pliego de bases y condiciones estará a disposición de los interesados todos los días hábiles de 7 a 11 y de las 13 a las 17 horas en los Talleres de Impresiones Oficiales, calle 1 entre 58 y 59. — La apertura de las propuestas tendrá lugar el día 9 de noviembre del corriente año en la Dirección de los Talleres a las 14 horas. — La Plata, octubre 20 de 1922. — Benigno Larrea, Oficial Mayor del Ministerio de Hacienda.

17|562 v noviembre 4

MINISTERIO DE GOBIERNO

Llámase a licitación pública por el término de quince días, a contar desde la fecha, para la provisión de: 245.700 kilos de carne; 188.835 id de harina de trigo; 34.186 id de arroz; 24.251 id de azúcar; 1.378 id de café; 12.639 id de yerba; 5.948 id de grasa; 13.623 id de harina de maíz; 13.623 id de maíz pisado; 5.367 id de porotos; 82.985 id de papas; 6.296 litros de leche; 22.906 kilos de sal gruesa; 1.195.425 id de leña; 527.274 raciones de verdura; 700 escobas de 5 hilos; 500 cepillos trevia; 500 id piazabal; 20.000 kilos jabón; 150 cajones querosene; 2.000 litros creolina envases 5, 10 o 20 litros; 50 baldes medianos; 500 platos latón; 500 jarros enlozados; 24 jarras enlozadas; 24 palanganas enlozadas; 300 escupideras enlozadas; 500 saliveras; 50 llaves eléctricas; 500 lámparas léctricas 16 bujías; 500 id 25 bujías; 600 id 32 bujías; 600 id 50 bujías; 200 id 200 bujías; 800 palos para escobas; 120 atados paja guinea; 13.200 kilos azufre en polvo; 26.600 id alambre No. 19; 6.600 id hilo dos colores; 3 paquetes clavos punta París; 10 docenas de trapos de piso; con destino al racionamiento de las cárceles, asilos y cuerpos de policía de la provincia, para el primer semestre del año próximo. Las propuestas deberán presentarse en el despacho del subscripto el día 14 de noviembre próximo a las 15 horas, y serán abiertas ese día en presencia del escribano mayor de gobierno y demás concurrentes al acto, debiendo dichas propuestas estar en un todo de acuerdo con el pliego de bases y condiciones respectivo, que se encuentra a disposición de los interesados en la Inspección General de Prisiones y Mesa de Entradas del Ministerio de Gobierno. — La Plata, octubre 26 de 1922. — Juan Isaac Cooke, oficial mayor.

17|584 v. nov. 10

MINISTERIO DE HACIENDA DE LA PROVINCIA DE BUENOS AIRES

Aviso licitación Títulos 3 - 3 ½ o|o

Llámase a licitación pública al más bajo precio y teniendo en cuenta el cambio telegráfico del mismo día sobre Londres, para el retiro de la circulación de la cantidad de (£ 33.800) treinta y tres mil ochocientas libras esterlinas nominales de títulos de 3-3 ½ o|o, leyes 28 de diciembre de 1906 y 22 de junio de 1909.

Las propuestas para esta licitación se presentará por escrito, bajo sobre cerrado y lacrado, hasta las 14 horas y treinta minutos del día 10 de noviembre del corriente año, a los señores Baring Brothers y Co. Limitada, de Londres, o al Ministerio de Hacienda de la Provincia de Buenos Aires cuando se presentasen en la República Argentina.

Toda propuesta que se presente, deberá ser acompañada de un certificado de depósito por un valor igual al 2 o|o por lo menos del importe total de los títulos ofrecidos, como garantía del cumplimiento de la misma y reponer el sellado correspondiente. El depósito en garantía deberá hacerse en efectivo.

La apertura de las propuestas se hará simultáneamente en La Plata y Londres, a las 14 horas y 30 minutos del día 10 de noviembre de 1922, y se observará el siguiente procedimiento: en la República Argentina el acto tendrá lugar en la ciudad de La Plata, capital de la provincia de Buenos Aires, en el despacho del señor Ministro de Hacienda, en presencia de V. E., de los miembros de la Junta de Crédito Público y de los interesados que concurran, debiendo labrarse el acta respectiva por ante el Escribano Mayor de Gobierno. La licitación que se verifique en Londres lo será en las oficinas de los banqueros Baring Brothers y Cc. Limitada. — La Plata, octubre 21 de 1922. — Benigno Larrea, Oficial Mayor del Ministerio de Hacienda.

17|579 v. novbre. 7.

POLICIA DE LA PROVINCIA

Aviso de licitación

Por decreto del P. E., llámase a licitación pública para la provisión de materiales de construcción destinados al arreglo de los pabellones del Departamento de Policía.

Las propuestas se abrirán en el despacho del suscripto el día 6 de noviembre próximo, a las 15 horas, donde los interesados podrán consultar el pliego de bases y condiciones todos los días hábiles de 12 a 17. —La Plata, octubre 26 de 1922. — Firmado: Manuel Campi, contador.

17|594 v. novb. 5

POLICIA DE LA PROVINCIA

Por decreto del P. E. llámase a licitación pública para la provisión de materiales de construcción para 5 casillas desarmables con destino a la Policía Caminera. Las propuestas se abrirán el día 3 de noviembre próximo a las 15 horas en el despacho del subscripto, donde los interesados podrán consultar el pliego de bases y condiciones todos los días hábiles de 12 a 17.—La Plata, octubre de 1922.—Manuel Campi, contador.

17|603 v. nov. 3

Intendencia Municipal de la Capital

Licitación para la construcción de un puente—

Llámase a licitación pública para el día 3 del mes próximo a las 14.30 horas para la construcción de un puente de madera en la calle San Pedrito y Av. Coronel Roca, de acuerdo con el pliego de condiciones que pueden los interesados consultar en la Oficina de Licitaciones, Av. de Mayo 525, primer piso. — Buenos Aires, octubre 25 de 1922. — El secretario.

17|582 v. nov. 3

Licitación para la provisión de cinco motocicletas

De acuerdo con lo resuelto en el Exp. No. 62807-I-921 llámase a licitación para la provisión de cinco motocicletas, con destino a la Dirección de Tráfico. Tendrá lugar el día 6 de Noviembre próximo, a las 14 horas. El pliego de condiciones puede consultarse en la Oficina de Licitaciones. —Buenos Aires, Octubre 25 de 1922. —El Secretario. 17|597 v. N. 6.

Licitación para la construcción de servicios sanitarios

Llámase a licitación pública para el día 9 del mes entrante, a las 15.30 horas, para la construcción de los servicios sanitarios en las dependencias del Cementerio del Oeste, de acuerdo con el pliego de condiciones que pueden los interesados consultar n la Oficina de Licitaciones, Avenida de Mayo 525, primer piso.

Buenos Aires, octubre 31 de 1922.

El Secretario.

17|605 v. nov. 9

EDICTOS JUDICIALES

Por disposición del señor juez de primera instancia en lo civil de la Capital de la República doctor don J. Isaac Arriola, se cita y emplaza por el término de treinta días, a contar desde la primera publicación del presente, a todos los que se consideren con derecho a los bienes dejados por fallecimiento de don CARLOS MARIA LLOSA, ya sean como herederos o acreedores, para que dentro de dicho término, comparezcan por ante su juzgado y secretaría del que subscribe, a deducir sus acciones en forma, bajo apercibimiento de lo que hubiere lugar por derecho. — Buenos Aires, octubre 10 de 1922. — Dámaso E. Palacio, secretario. 17|521 v. 12 nov.

El señor juez de primera instancia en lo civil de la Capital de la República, doctor don Juan Carlos Lagos, ha dispuesto se cite, llame y emplace por el término de treinta días, contados desde la primera publicación del presente, a todos los que se consideren con derecho a los bienes dejados por D. ANTONIO MARANDOLA O MARANTOLA, ya sean como herederos o acreedores, para que dentro de dicho término comparezcan a deducir sus acciones en forma, por ante su juzgado y secretaría del que subscribe, bajo apercibimiento de lo a que hubiere lugar por derecho.—Buenos Aires, octubre 2 de 1922.—Dr. José L. Urdapilleta, secretario. 17|454 v. 4 nov.

El señor juez de primera instancia en lo civil de la Capital de la República, doctor don Adolfo Casabal, ha dispuesto se cite, llame y emplace por el término de treinta días, contados desde la primera publicación del presente, a todos los que se consideren con derecho a los bienes dejados por don EMILIO SCHICKENDANTZ, ya sean como herederos o acreedores, para que dentro de dicho término comparezcan a deducir sus acciones en forma, por ante su juzgado y secretaría del que subscribe, bajo apercibimiento de lo que hubiere lugar por derecho.—Buenos Aires, octubre 3 de 1922.—Dr. Héctor Olmedo Cortés, secretario. 17|466 v. 4 nov.

El señor juez de primera instancia en lo civil de la Capital de la República, doctor Juan Carlos Lagos, ha dispuesto se cite, llamo y emplace por el término de treinta días, contados desde la primera publicación del presente, a todos los que se consideren con derecho a los bienes dejados por ANTONIO MARCUCCI, ya sean como herederos o acreedores, para que dentro de dicho término comparezcan a deducir sus acciones en forma, por ante su juzgado y secretaría del que subscribe, bajo apercibimiento de lo a que hubiere lugar por derecho. — Buenos Aires, octubre tres de 1922.—Dr. Pedro F. Funes, secretario. 17|470 v. 5 nov.

El señor juez de primera instancia en lo civil de la Capital de la República, doctor don Juan Carlos Lagos, ha dispuesto se cite, llame y emplace por el término de 30 días, contados desde la primera publicación del presente, a todos los que se consideren con derecho a los bienes dejados por don FRANCISCO MILLET, ya sean como herederos o acreedores, para que dentro de dicho término comparezcan a deducir sus acciones en forma, por ante su juzgado y secretaría del que subscribe, bajo apercibimiento de lo a que hubiere lugar por derecho.—Buenos Aires, junio 19 de 1922.—Dr. Antonio Palleja, secretario. 17|483 v. 6 nov.

Por disposición del señor juez de primera instancia en lo civil de la Capital Federal don Fernando Klappenbach, se cita, llama y emplaza por el término de treinta días, a contar desde la primera publicación del presente, a todos los que se consideren con derecho a los bienes dejados por fallecimiento de doña CAROLINA PRIMAZZI DE ALO, ya sean como herederos o acreedores, para que, dentro de dicho término, comparezcan por ante su juzgado y secretaría del que subscribe, a deducir sus acciones en forma, bajo apercibimiento de lo que hubiere lugar por derecho.—Buenos Aires, 24 de octubre de 1922.—Dr. Carlos Alberto Alcorta, secretario 17|583 v. 23 nov.

Por disposición del señor juez del crimen de la Capital Federal, doctor Benjamín García Torres, se cita, llama y emplaza por el término de treinta días, a contar desde la primera publicación del presente y en su carácter de accionista de "La Mutual Americana", a JULIO VALERO o BALERO, acusado por don Víctor Barón Peña de injurias graves y calumnias encubiertas, a fin de que comparezca a la audiencia del quince de noviembre próximo, a las catorce horas, señalada para que tenga lugar el juicio de conciliación determinado por el artículo quinientos noventa y uno del Código de Procedimientos en lo Criminal, bajo apercibimiento de ser declarado rebelde.—Buenos Aires, octubre siete de 1922.—Dr. Juan Carlos Serú, secretario. 17|495 v. 9 nov.

Por disposición del señor juez de primera instancia en lo civil de la Capital de la República, doctor don J. Isaac Arriola, se cita y emplaza por el término de treinta días, a contar desde la primera publicación del presente, a todos los que se consideren con derecho a los bienes dejados por fallecimiento de don HERMENEGILDO GHIOLDI, ya sean como herederos o acreedores, para que dentro de dicho término, comparezcan por ante su juzgado y secretaría del que subscribe, a deducir sus acciones en forma, bajo apercibimiento de lo que hubiere lugar por derecho. — Buenos Aires, octubre 28 de 1922. — B. del Castillo Quesada, secretario. 17|607 v. 30 nov.

El señor juez de primera instancia en lo civil de la Capital de la República doctor don Martín Abelenda, ha dispuesto se cite, llame y emplace por el término de treinta días, contados desde la primera publicación del presente, a todos los que se consideren con derecho a los bienes dejados por doña IGNACIA ATELA DE MORA, ya sean como herederos o acreedores, para que dentro de dicho término comparezcan a deducir sus acciones en forma, por ante su juzgado y secretaría del que subscribe, bajo apercibimiento de lo que hubiere lugar por derecho.—Buenos Aires, octubre cinco de 1922.—Dr. Juan José Coronado, secretario. 17|497 v. 9 nov.

Por disposición del señor juez de primera instancia en lo civil doctor Marcos A. Figueroa, se llaman y emplazan a todos los que se consideren con derecho a los bienes quedados por fallecimiento de doña CONCEPCION MUSSI DE DECOUD, ya sean como herederos o acreedores, para que en el término de treinta días deduzcan su acción en forma por ante S. S. y secretaría a cargo del que subscribe, bajo apercibimiento de lo que hubiere lugar.—Buenos Aires, octubre 19 de 1922.—José Cúneo, secretario. 17|577 v. 22 nov.

El señor juez de primera instancia en lo civil de la Capital de la República, doctor don Juan Carlos Lagos, ha dispuesto se cite, llame y emplace por el término de treinta días, contados desde la primera publicación del presente, a todos los que se consideren con derecho a los bienes dejados por NICOLASA OLCESE VIDAL, NICOLASA VIDAL O NICOLASA OLCESE DE SESSAREGO, ya sean como herederos o acreedores, para que dentro de dicho término comparezcan a deducir sus acciones en forma, por ante su juzgado y secretaría del que subscribe, bajo apercibimiento de lo a que hubiere lugar por derecho.—Buenos Aires, septiembre 27 de 1922.—Doctor Manuel Beretervide, secretario. 17|535 v. 15 nov.

El señor juez de primera instancia en lo civil de la Capital de la República, doctor don Juan Carlos Lagos, ha dispuesto se cite, llame y emplace por el término de treinta días, contados desde la primera publicación del presente, a todos los que se consideren con derecho a los bienes dejados por JOSE SALVADOR VENDITTO y EMILIA DOMINGA MASSIMO, ya sean como herederos o acreedores, para que dentro de dicho término, comparezcan a deducir sus acciones en forma, por ante su juzgado y secretaría del que subscribe, bajo apercibimiento de lo a que hubiera lugar por derecho.—Buenos Aires, octubre tres de 1922.—Dr. Pedro F. Funes, secretario. 17|511 v. 12 nov.

Por disposición del señor juez de primera instancia en lo civil de la Capital de la República doctor don J. Isaac Arriola, se cita y emplaza por el término de treinta días, a contar desde la primera publicación del presente, a todos los que se consideren con derecho a los bienes dejados por fallecimiento de don CONO MIGUEL GALLO, ya sean como herederos o acreedores, para que dentro de dicho término comparezcan por ante su juzgado y secretaría del que subscribe, a deducir sus acciones en forma, bajo apercibimiento de lo que hubiere lugar por derecho.—Buenos Aires, octubre 19 de 1922. — Enrique Saguier, secretario. 17|578 v. 22 nov.

El señor juez de primera instancia en lo civil de la Capital de la República, doctor don Martín Abelenda, ha dispuesto se cite, llame y emplace por el término de treinta días, contados desde la primera publicación del presente, a todos los que se consideren con derecho a los bienes dejados por don KEISLAR MARIA E., ya sean como herederos o acreedores, para que dentro de dicho término comparezcan a deducir sus acciones en forma, por ante su juzgado y secretaría del que subscribe, bajo apercibimiento de lo que hubiere lugar por derecho. — Buenos Aires, septiembre 19 de 1922. — Napoleón Paz (hijo), secretario. 17|550 v. 18 nov.

El señor juez de primera instancia en lo civil de la Capital de la República, doctor don Juan Carlos Lagos, ha dispuesto se cite llame y emplace por el término de treinta días, contados desde la primera publicación del presente, a todos los que se consideren con derecho a los bienes dejados por GRACIANA OFFICIALDEGUY DE LUZIO, ya sean como herederos o acreedores, para que dentro de dicho término comparezcan a deducir sus acciones en forma, por ante su juzgado y secretaría del que subscribe, bajo apercibimiento de lo a que hubiere lugar por derecho.—Buenos Aires, octubre 20 de 1922.—Dr. Arturo Palleja, secretario. 17|557 v. 19 nov.

Por disposición del señor juez de primera instancia en lo civil de la Capital de la República, doctor don J. Isaac Arriola, se cita y emplaza por el término de treinta días, a contar desde la primera publicación del presente a todos los que se consideren con derecho a los bienes dejados por fallecimiento de doña ANTONIA BIGLIA DE BELLONE y doña ROSA COLOMBA ANTONIA BELLONE y BIGLIA, ya sean como herederos o acreedores, para que dentro de dicho término comparezcan por ante su juzgado y secretaría del que subscribe, a deducir sus acciones en forma, bajo apercibimiento de lo que hubiere lugar por derecho.—Buenos Aires, octubre 21 de 1922.—Floro Conde, secretario. 17|580 v. 23 nov.

Por disposición del señor juez de primera instancia en lo civil de la Capital de la República, doctor don J. Isaac Arriola, se cita y emplaza por el término de treinta días, a contar desde la primera publicación del presente, a todos los que se consideren con derecho a los bienes dejados por fallecimiento de don NICOLAS BONAFINE o BONAFINI, ya sean como herederos o acreedores, para que dentro de dicho término comparezcan por ante su juzgado y secretaría del que subscribe, a deducir sus acciones en forma, bajo apercibimiento de lo que hubiere lugar por derecho. — Buenos Aires, octubre 23 de 1922. — Ricardo Bollini, secretario. 17|590 v. 26 nov.

Por disposición del señor juez de primera instancia en lo civil de la Capital de la República, doctor don J. Isaac Arriola, se cita y emplaza por el término de treinta días, a contar desde la primera publicación del presente, a todos los que se consideren con derecho a los bienes dejados por fallecimiento de doña MARIA DELMAFFEO DE OTERO, ya sean como herederos o acreedores, para que dentro de dicho término comparezcan por ante su juzgado y secretaría del que subscribe, a deducir sus acciones en forma, bajo apercibimiento de lo que hubiere lugar por derecho.—Buenos Aires, octubre 25 de 1922. —Dr. Dámaso E. Palacio, secretario. 17|593 v. 25 nov.

Por disposición del señor juez de primera instancia en lo civil de la Capital de la República, doctor don J. Isaac Arriola, se cita y emplaza por el término de treinta días, a contar desde la primera publicación del presente, a todos los que se consideren con derecho a los bienes dejados por fallecimiento de don ADOLFO KALBERMATLEN, ya sean como herederos o acreedores, para que dentro de dicho término comparezcan por ante su juzgado y secretaría del que subscribe, a deducir sus acciones en forma, bajo apercibimiento de lo que hubiere lugar por derecho.—Buenos Aires, octubre 19 de 1922.—Floro Conde, secretario. 17|595 v. 27 nov.

Por disposición del señor juez en lo civil doctor Juan Carlos Lagos, se hace saber durante cinco días, que en el concurso de don TEODORO DE BARY (hijo) ha sido presentado el estado de graduación de los créditos, el cual quedará depositado en la secretaría por quince días para que puedan inspeccionarlo los señores acreedores, y si no se le hiciese observación dentro de dicho término, será definitivamente cerrado.—Buenos Aires, octubre 20 de 1922.—Dr. Pedro F. Funes, secretario. 17|606 v. 4 nov.

Por disposición del señor juez de 1a. instancia en lo civil de la Capital de la República, doctor don J. Isaac Arriola, se cita y emplaza por el término de 30 días, a contar desde la primera publicación del presente, a todos los que se consideren con derecho a los bienes dejados por fallecimiento de don ROBERTO HOWARD MARRS, ya sean como herederos o acreedores, para que dentro de dicho término, comparezcan por ante su juzgado y secretaría del que suscribe, a deducir sus acciones en forma, bajo apercibimiento de lo que hubiere lugar por derecho. Buenos Aires, octubre 24 de 1922.— Dr. Dámaso E. Palacio, secretario. 17|614 v. Dic. 2.

Por disposición del señor juez de 1a. instancia en lo civil de la Capital de la República, doctor don J. Isaac Arriola, se cita y emplaza por el término de treinta días a contar desde la primera publicación del presente, a todos los que se consideren con derecho a los bienes dejados por fallecimiento de don MANUEL FERRETTO, ya sean como herederos o acreedores, para que dentro de dicho término, comparezcan por ante su juzgado y secretaría del que suscribe, a deducir sus acciones en forma, bajo apercibimiento de lo que hubiere lugar por derecho.— Buenos Aires, Noviembre 2 de 1922.— Dr. Juan Carlos Fox, secretario. 17|612 v. Dic. 2.

Por disposición del señor juez de 1a. instancia en lo civil de la Capital de la República, doctor don J. Isaac Arriola, se cita y emplaza por el término de treinta días a contar desde la primera publicación del presente, a todos los que se consideren con derecho a los bienes dejados por fallecimiento de don ANTONIO DONATO ya sean como herederos o acreedores, para que dentro de dicho término, comparezcan por ante su juzgado y secretaría del que suscribe, a deducir sus acciones en forma, bajo apercibimiento de lo que hubiere lugar por derecho.— Buenos Aires, octubre 30 de 1922.— Floro Conde, secretario. 17|613 v. Dic. 2.

El señor juez de 1a. instancia en lo civil de la Capital de la República doctor don Adolfo Casabal, ha dispuesto se cite, llame y emplace por el término de treinta días, contados desde la primera publicación del presente a todos los que se consideren con derecho a los bienes dejados por don ARISTIDES PABLO ROCCA, ya sean como herederos o acreedores para que dentro de dicho término comparezcan a deducir sus acciones en forma, por ante su juzgado y secretaría del que suscribe, bajo apercibimiento de lo que hubiere lugar por derecho. — Buenos Aires, octubre 17 de 1922. — Dr. Enrique A. Peña, secretario. 17|611 v. Dic. 2.

Por disposición del señor juez de Comercio de la Capital, doctor Dimas González Gowland, se hace saber por tres días que ha sido designada la audiencia del día 14 de Noviembre a las quince, para que tenga lugar la junta de acreedores de MANUEL GAYTERO. — Buenos Aires, Noviembre 2 de 1922. — 17|615 v. Nov. 5

Por disposición del señor juez de primera instancia en lo civil de la Capital Federal, doctor Martín Abelenda, se cita a don JORGE B. OLIVERO, para que dentro del término de quince días, a contar desde la primera publicación del presente, comparezca a contestar la demanda y a estar en el juicio que por rescisión de contrato de compra-venta, le ha entablado don ANGEL FRANCISCO BARDELLI, bajo apercibimiento de nombrársele defensor para que lo represente. Artículo 80 del Código de Procedimientos. — Buenos Aires, Octubre 27 de 1922. — Dr. Carlos G. Marín, secretario. 17|610 v. Nov. 17.

PARA
CAMBIO DE MONEDA
TITULOS Y ACCIONES
ES UTIL CONSULTAR A
VACCARO
AV. DE MAYO 638

Convocatorias

"LA EPOCA", SOCIEDAD ANONIMA. AV. de Mayo 769. — (Convocatoria). — Se hace saber a los tenedores de vales de la segunda serie de acuerdo con la resolución de la Asamblea extraordinaria de accionistas celebrada el 30 de septiembre ppdo. que deben presentar a Tesorería para ser reintegrados del importe suscrito, los vales correspondientes, previniéndoseles que si dentro de dicho término no se presentasen, pasarán a la reserva social las cantidades respectivas. — Octubre 9 de 1922. — El Secretario.

v. 9 nov.

SOCIEDAD RURAL ARGENTINA.— CONVOCATORIA. — (SEGUNDA CITACION).

Se invita a los señores socios a concurrir a la Asamblea General Ordinaria de la Sociedad Rural Argentina, que tendrá lugar el día 6 de noviembre próximo, a las 17 y 30, en el local social Sarmiento 834, la que se celebrará con el número de socios asistentes, de acuerdo con lo establecido por el artículo 24 de los Estatutos.

ORDEN DEL DIA

Lectura y aprobación de la Memoria de la Comisión Directiva y Balance.

Elección para el período de dos años de presidente, vicepresidente y nueve vocales en reemplazo de los señores doctor Ernesto Bosch, señor Alberto E. Castex, señor Carlos M. Duggan, Ing. Julián Frers, doctor Jorge Lavalle Cobo, señor Angel Leanes, señor Francisco Muñiz Barreto, doctor Celedonio Pereda y doctor Enrique Uriburu, quienes terminan su mandato; del doctor Joaquín S. de Anchorena que renunció y del doctor José M. Malbrán que falleció.

Designación de tres socios para firmar el acta respectiva. — Buenos Aires, octubre 28 de 1922. — Alfredo Mihura, secretario.

Nota. — Una vez constituída la nueva Comisión Directiva de acuerdo con el resultado de la Asamblea, se procederá al sorteo de los vocales electos para determinar a cual de ellos corresponderá actuar por un año en reemplazo del doctor José M. Malbrán cuyo mandato termina el 30 de octubre de 1923.

Otra. — Se llama la atención de los señores socios acerca de lo que dispone el art. 10 de los Estatutos, de que para poder votar en las Asambleas, se requiere tener una antigüedad no menor de tres meses. En consecuencia, los socios aceptados, con posterioridad al 6 de agosto último, no podrán votar en esta Asamblea.

Otra. — A los socios que estén en condiciones de votar les será entregada a su entrada al local una boleta que deberán firmar y depositar con su voto en el acto de la elección. — El secretario.

17|608 v. 6 novbre.

R. & N. DEL SEL. LIMITADA (SOCIEDAD Anónima Industrial y Comercial.—Convocatoria: De acuerdo con el artículo 20 de los estatutos, se convoca a los señores accionistas a la Segunda Asamblea General Ordinaria que se celebrará el día 21 de noviembre de 1922, a las 15 horas, en el local de la Sociedad, calle Bernardo de Irigoyen No. 217-223, con el objeto de tratar la siguiente

ORDEN DEL DIA

1o. Consideración de la Memoria, Balance General y Cuenta de Ganancias y Pérdidas correspondiente al segundo ejercicio terminado el 31 de julio de 1922.

2o. Nombramiento de dos directores por tres años, en reemplazo de los dos que cesan en sus funciones (artículo 12); síndico y síndico suplente (artículo 18). — Buenos Aires, noviembre 2 de 1922. — J. Costa Parma, Secretario.

BANCOS

The National City Bank of New York

Fundado en 1812. Ochenta sucursales diseminadas por todo el mundo

Capital y reservas 100.000.000 dólares

Buenos Aires, San Martín 84
Rosario de S. Fe: Córdoba 981

BANCO DE LA NACION ARGENTINA—FUNDADO en el año 1891.
Casa Central. Buenos Aires: Plaza de Mayo
Capital . . . $ m|n. 150.038.942.14
Fondo de reserva $ o.s. 24.262.541.67
210 sucursales en toda la República
Agencias en la Capital — Belgrano: Cabildo 1000, esquina Sucre. — Boca del Riachuelo: Almirante Brown 1101, esq. Brandsen. — Flores: Rivadavia 7000, esq. Pedernera. — Mataderos: Tellier 2432. — General Urquiza: Bauness esq. Cullen. — No. 1, Montes de Oca 1699, esq. California num. 1101. — No. 2, Entre Ríos 1201, esquina San Juan 1820. — No. 3, Corrientes 3399, esq. Gallo 401. — No. 4, Bernardo de Irigoyen 1000, esq. Carlos Calvo. — No. 5 Rivadavia 2555. — No. 6, Santa Fe 2999, esq. Azcuénaga. — No. 7, Caseros 2965 (Parque Patricios). — No. 8, Triunvirato 736. — No. 9, Santa Fe 4636. — No. 10, Independencia 3636. — No. 11, Aduana de la Capital. — No. 12, Callao 35. — Oficina de Depósitos Judiciales: En el Palacio de Justicia.

TASA DE INTERES
(Moneda legal solamente)

Abona	Anual
Por depósitos en Cuenta Corriente	Sin interés
Por depósitos a Plazo Fijo con o sin libreta, a 3 meses	3 %
Por depósitos a Plazo Fijo con o sin libreta, a 6 meses	4 %
Por depósitos a Plazo Fijo con o sin libreta, por plazo mayor	Convencional
Por depósitos en Caja de Ahorros después de 60 días, hasta $ 20.000	4 %
Cobra	**Anual**
Por adelantos en Cuentas Corrientes	7 %
Por descuentos de pagarés directos	6 ½ %
Por descuentos de pagarés con endoso y redescuento	Convencional

El Banco de la Nación Argentina vende Letras de Cambio sobre todos los países del mundo. Administra por cuenta de terceros, propiedades urbanas y rurales ubicadas en cualquier punto de la República.

Ley orgánica del Banco de la Nación Argentina

Artículo 30: La Nación responde directamente de los depósitos y operaciones que [illegible] — Buenos Aires, septiembre 10 de 1922.—Los Gerentes.

BANCO DE ITALIA Y RIO DE LA PLATA — Unico corresponsal en la República del Tesoro Italiano, del Banco di Napoli y agente financiero del gobierno de la provincia de Entre Ríos, según leyes números 2718 y 26 de enero de 1908.

SUCURSALES

En la Capital: No. 1, calle Corrientes esquina Pueyrredón; No. 2, Avenida Montes de Oca 2099; No. 3, Leandro N. Alem 1294; No. 4, calle Moreno 2300.

CASA MATRIZ: 436 AL 448 Bmé. MITRE

SUCURSALES EN EL INTERIOR. — En la provincia de Santa Fe: Rosario, Rafaela y Rufino. En la provincia de Buenos Aires: La Plata, Bahía Blanca y Ensenada. En la provincia de Entre Ríos: Paraná, Concordia, Gualeguaychú, Gualeguay, Uruguay, Victoria, La Paz, Nogoyá y Villaguay.

En la provincia de Córdoba: Villa María y San Francisco.

Resistencia (Chaco): Tremel (Fuera Central).

Agencia
Ingeniero White (Bahía Blanca).

CAPITAL Y RESERVAS:
$ 11.200.000 oro sellado

SE ABONA:

En Caja de Ahorros, hasta $ 20.000 . . . [illegible]
En Cuenta corriente . . . [illegible]
A Plazo Fijo . . . Convencional

El Banco expide cartas de crédito, vende giros y transferencias por cable sobre todas las ciudades de Italia, Inglaterra, Francia, Norte América, etc. y efectúa giros postales sobre todos los pueblos de Italia.

El Banco trata en general toda las operaciones bancarias.

Banco Italo Sud-Americano
Sucesor del
BANCO COMERCIAL ITALIANO
Bmé. Mitre 460|68

Capital autorizado	$ 10.000.000
" suscripto	" 8.250.000
Caja de Ahorros a la vista	4 %
Caja de Ahorros, cuenta trimestral	4 ½ %
Caja de Ahorros, cuenta semestral	5 %
Caja de Ahorros, cuenta anual	5 ½ %
Caja de Ahorros Monedas extranjeras (plazo convencional)	2 ½ % a la vista

El Banco capitaliza los intereses trimestralmente

Se ocupa de todas las operaciones bancarias

JUAN BIGNONE, Gerente.

Sucursal 1 — Entre Ríos 1079.
" 2 — Rivadavia 2451.
" 3 — Corrientes 3002.
" 4 — Bdo. de Irigoyen 1200.

NUEVO BANCO ITALIANO
FUNDADO EN 1887

Reconquista y Plaza de Mayo
BUENOS AIRES

	$ m|l.
Capital suscripto	10.000.000
Capital realizado	5.500.000
Reservas	7.935.000

Se ocupa de todas las operaciones bancarias en general y de la Administración de Propiedades.

Corresponsales en todas las principales plazas del mundo.

SUCURSALES: En Italia Génova, [illegible] En el Interior de la República: Santa Fe, Rosario, San Fernando.
URBANAS: Almirante Brown esq. Lamadrid; [illegible]

Banqueros de la Compañía Nacional de Seguros Generales "COLUMBIA"

Banco El Hogar Argentino

Fundado en 1899—Capital realizado pesos 48.892.570.— Fondos de reserva y previsión, $ 12.053.115.74. Concede préstamos con garantía de propiedades y para construcción de casas. Ofrece en venta propiedades pagaderas a largos plazos. Recibe depósitos a plazo fijo y en Caja de Ahorros. — Casa matriz: Buenos Aires Avenida de Mayo No 886 sucursales: Rosario de Santa Fe, Bahía Blanca, Córdoba y La Plata.

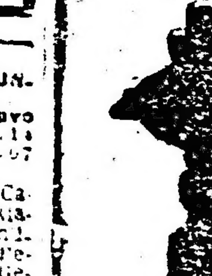

POR ESO
14 $
REMITIMOS
CON
FLETE PAGO A CUALQUIER PUNTO DE LA REPUBLICA UNA LAMPARA (N.o 5231 B) DE PIE COMPLETA, LISTA PARA FUNCIONAR.
HAGA SU PEDIDO A LA
Cía. ARGENTINA DE ALUMBRADO A ALCOHOL
DEFENSA 420 — Bs. AIRES

TALLER DE GRABADOS
SELLOS DE GOMA
— DE —
ALEJ. N. BARÉS
BUENOS AIRES
686 - Bmé. MITRE - 686

BANCO GERMANICO DE LA AMERICA DEL SUD
RECONQUISTA 37-43 — BUENOS AIRES
Dirección Telegráfica "Sudamero"
Fundado por:
Dresdner Bank y Nationalbank für Deutschland en Berlín.
Casa Matriz: Deutsch-Südamerikanische Bank A. G., Berlín.
Sucursales:
Hamburgo, Madrid, México, Torreón (México), Río de Janeiro, Valparaíso y Santiago de Chile
Capital: 20.000.000.— Marcos Oro.
Operaciones bancarias de toda clase.
En caja de ahorros m|n. 4 o|o anual
Depósito a plazo, interés convencional.—Cuentas corrientes y a plazo fijo en Marcos, Dólares y otras monedas extranjeras, con interés
Alquiler de cajas de seguridad.
A. Fricke - W. Kolditz, Gerentes.

Caja de Sanidad y Beneficencia Municipal de SANTA FE
PREMIO MAYOR $ 25.000 - Precio del quinto $ 1
Precio del billete $ 5. Comisión a los agentes 15 o|o
Por informes y billetes dirigirse a la Administración de la Caja